



# คู่มือการปฏิบัติงาน สำนักงานเขตพื้นที่การศึกษา



นางสาวพัชรินทร์ อินเถื่อน  
ศึกษานิเทศก์ชำนาญการ  
กลุ่มนิเทศ ติดตาม  
และประเมินผลการจัดการศึกษา  
สำนักงานเขตพื้นที่การศึกษาประถมศึกษาอุตรดิตถ์ เขต 2

สำนักงานคณะกรรมการการศึกษาขั้นพื้นฐาน

กระทรวงศึกษาธิการ

# กลุ่มนิเทศ ติดตาม และประเมินผลการจัดการศึกษา

กลุ่มนิเทศ ติดตามและประเมินผลการจัดการศึกษา สำนักงานเขตพื้นที่การศึกษาประถมศึกษาเป็นกลุ่มงานดำเนินการเกี่ยวกับการนิเทศการศึกษา วิเคราะห์ วิจัย ติดตาม ตรวจสอบ และประเมินผล การพัฒนาระบบ การบริหารและการจัดการศึกษา เพื่อให้สถานศึกษามีความเข้มแข็งในการบริหาร และการจัดการเรียนการสอนได้อย่างมีคุณภาพได้มาตรฐานเท่าเทียมกันโดยยึดโรงเรียนเป็นฐาน ส่งผลให้ผู้เรียนในระบบ เกิดการเรียนรู้ตามวัตถุประสงค์และเป้าหมายของการศึกษา

กลุ่มนิเทศ ติดตามและประเมินผลการจัดการศึกษา มีขอบข่ายและภารกิจหน้าที่ ดังนี้

๑. นิเทศ การบริหารและการจัดการศึกษาในเขตพื้นที่การศึกษา
  ๒. ส่งเสริมให้สถานศึกษามีความเข้มแข็งในการบริหารจัดการหลักสูตรสถานศึกษาและการจัดกระบวนการเรียนรู้ได้อย่างมีคุณภาพ
  ๓. ส่งเสริมให้สถานศึกษามีระบบการประกันคุณภาพภายในสถานศึกษาตามมาตรฐานการศึกษาชาติ
  ๔. ส่งเสริมการพัฒนา การวัดและประเมินผลการศึกษา การพัฒนาสื่อ นวัตกรรมและเทคโนโลยีทางการศึกษาให้มีคุณภาพ
  ๕. พัฒนาระบบการนิเทศ ติดตาม ตรวจสอบและประเมินผลการบริหารจัดการศึกษา
  ๖. ส่งเสริมการศึกษา วิจัยและพัฒนาให้เขตพื้นที่การศึกษาและสถานศึกษามีคุณภาพได้มาตรฐาน
- กลุ่มนิเทศ ติดตาม และประเมินผลการจัดการศึกษามี ๑ งาน และ ๖ กลุ่มงาน ได้แก่

## งานธุรการ

๑. กลุ่มงานพัฒนาหลักสูตรการศึกษาขั้นพื้นฐาน และกระบวนการเรียนรู้
๒. กลุ่มงานวัดและประเมินผลการศึกษา
๓. กลุ่มงานส่งเสริมและพัฒนาสื่อ นวัตกรรมการนิเทศก์ทางการศึกษา
๔. กลุ่มงานส่งเสริมพัฒนาระบบการประกันคุณภาพการศึกษา
๕. กลุ่มงานนิเทศ ติดตาม และประเมินผลระบบบริหาร และการจัดการศึกษา
๖. กลุ่มงานเลขานุการคณะกรรมการติดตาม ตรวจสอบ ประเมินผลและนิเทศการศึกษา โดยมอบหมายให้บุคลากรปฏิบัติหน้าที่ ดังนี้ คือ

**นางสาวพัชรินทร์ อินเถื่อน ตำแหน่ง ศึกษาพิเศษ วิทยฐานะ ศึกษาพิเศษชำนาญการ ปฏิบัติหน้าที่ผู้อำนวยการกลุ่มนิเทศติดตาม และประเมินผลการจัดการศึกษา ปฏิบัติหน้าที่ดังนี้**

หน้าที่ผู้อำนวยการกลุ่มนิเทศติดตาม และประเมินผลการจัดการศึกษา มีหน้าที่รับผิดชอบ ดังนี้

๑. อำนวยการ ให้คำปรึกษา ดูแล ติดตาม และกำกับการปฏิบัติงานของศึกษานิเทศก์ และเจ้าหน้าที่ ในกลุ่มนิเทศ ติดตามและประเมินผลการจัดการศึกษา ให้สามารถปฏิบัติงานที่ได้รับมอบหมาย เป็นไปด้วยความ เรียบร้อยถูกต้อง มีประสิทธิภาพบังเกิดผลดี ต่อทางราชการ
๒. ปฏิบัติหน้าที่เลขานุการคณะกรรมการติดตาม ตรวจสอบ ประเมินผลและนิเทศการศึกษาของ สำนักงานเขตพื้นที่การศึกษาประถมศึกษาอุตรดิตถ์ เขต ๒
๓. พิจารณา ตรวจสอบ กลั่นกรองงาน และบันทึกความเห็นอิสระเพียบกฎหมายหรือหนังสือสั่งการ ที่เกี่ยวข้อง เพื่อเสนอผู้บังคับบัญชา

#### ๔. หัวหน้ากลุ่มงานพัฒนาหลักสูตรการศึกษาขั้นพื้นฐาน และกระบวนการเรียนรู้

##### ๔.๑ งานประสานส่งเสริมสนับสนุนและพัฒนาหลักสูตรการศึกษาขั้นพื้นฐาน

๔.๑.๑ วิเคราะห์ สังเคราะห์ ข้อมูลจากเอกสารและแหล่งข้อมูลต่าง ๆ อาทิ หลักสูตรแกนกลาง การศึกษาขั้นพื้นฐาน พุทธศักราช ๒๕๕๑ มาตรฐานการเรียนรู้ ตัวชี้วัดและสาระการเรียนรู้แกนกลางทั้ง ๘ กลุ่มสาระการเรียนรู้

๔.๑.๒ ศึกษาแนวทางการบริหารจัดการหลักสูตร แนวทางการจัดการเรียนรู้ แนวทางการจัดกิจกรรมพัฒนาผู้เรียน แนวทางการวัดและประเมินผล แนวทางการวัดและประเมินคุณลักษณะอันพึงประสงค์ ผลสัมฤทธิ์ทางการเรียนของผู้เรียน รวมทั้งศึกษาสภาพ บริบททางสังคม ปัญหาและความต้องการของท้องถิ่น ชุมชน แนวโน้มการเปลี่ยนแปลงในอนาคต

๔.๑.๓ ดำเนินการจัดทำกรอบหลักสูตรระดับท้องถิ่นด้วยกระบวนการทำงานแบบมีส่วนร่วม และเผยแพร่ให้สถานศึกษาในสังกัดนำไปใช้ในการจัดทำหลักสูตรสถานศึกษา

๔.๑.๔ ส่งเสริม สนับสนุน และพัฒนาผู้บริหารโรงเรียน ครู และบุคลากรทางการศึกษา ให้มีความรู้ ความเข้าใจในการพัฒนาและใช้หลักสูตรสถานศึกษาตามหลักสูตรแกนกลางการศึกษาขั้นพื้นฐาน พุทธศักราช ๒๕๕๑

๔.๑.๕ ส่งเสริม สนับสนุนให้สถานศึกษาจัดทำหลักสูตรสถานศึกษาให้สอดคล้องกับหลักสูตรแกนกลาง กรอบหลักสูตรระดับท้องถิ่น และความต้องการ จุดเน้นของสถานศึกษาด้วยกระบวนการทำงานแบบมีส่วนร่วม

๔.๑.๖ ส่งเสริมและประสานความร่วมมือระหว่างสำนักงานเขตพื้นที่การศึกษา สถานศึกษา และชุมชนอย่างสม่ำเสมอเพื่อร่วมมือช่วยเหลือกันในการพัฒนาและใช้หลักสูตรสถานศึกษา

๔.๑.๗ นิเทศ กำกับ ติดตาม ให้คำแนะนำ ช่วยเหลือผู้บริหารสถานศึกษาและครูผู้สอน เพื่อให้เกิดการปรับปรุง/พัฒนาหลักสูตรสถานศึกษาให้มีคุณภาพ

๔.๑.๘ ตรวจสอบประเมินคุณภาพหลักสูตร สรุปรายงาน

๔.๒. งานประสาน ส่งเสริม สนับสนุนและพัฒนาหลักสูตรการศึกษาระดับก่อนประถมศึกษา (หลักสูตรการศึกษาปฐมวัย)

๔.๒.๑ วิเคราะห์ สังเคราะห์ ข้อมูลจากเอกสารและแหล่งข้อมูลต่าง ๆ อาทิ หลักสูตรการศึกษาปฐมวัย พุทธศักราช ๒๕๔๖ คู่มือหลักสูตรการศึกษาปฐมวัย ทิศทางการพัฒนาการศึกษาปฐมวัย รวมทั้งศึกษาสภาพปัญหาและบริบททางสังคมความต้องการของท้องถิ่น ชุมชน แนวโน้มการเปลี่ยนแปลงในอนาคต

๔.๒.๒ ส่งเสริม สนับสนุน และพัฒนาผู้บริหารโรงเรียน ครู และบุคลากรทางการศึกษา ให้มีความรู้ ความเข้าใจในการพัฒนาและใช้หลักสูตรสถานศึกษาปฐมวัยตามหลักสูตรการศึกษาปฐมวัย พุทธศักราช ๒๕๔๖

๔.๒.๓ ส่งเสริม สนับสนุนให้สถานศึกษาจัดทำหลักสูตรสถานศึกษาปฐมวัยให้สอดคล้องกับหลักสูตรการศึกษาปฐมวัย พุทธศักราช ๒๕๔๖ ด้วยกระบวนการทำงานแบบมีส่วนร่วม และนำไปใช้จัดประสบการณ์และกิจกรรมการเรียนรู้ เพื่อพัฒนาผู้เรียนทุกด้านอย่างสมดุล

๔.๒.๔ ส่งเสริมและประสานความร่วมมือระหว่างสำนักงานเขตพื้นที่การศึกษา สถานศึกษา และชุมชนอย่างสม่ำเสมอเพื่อร่วมมือช่วยเหลือกันในการพัฒนาและใช้หลักสูตรสถานศึกษาปฐมวัย

๔.๒.๕ ประสานความร่วมมือกับหน่วยงานอื่น ที่จัดการศึกษาปฐมวัย เช่น องค์กรปกครองส่วนท้องถิ่น กรมการศาสนา สำนักงานตำรวจแห่งชาติ กระทรวงสาธารณสุข เป็นต้น

๔.๒.๖ นิเทศ กำกับ ติดตาม ให้คำแนะนำ ช่วยเหลือผู้บริหารสถานศึกษาและครูผู้สอน เพื่อให้เกิดการปรับปรุง/พัฒนาหลักสูตรสถานศึกษาปฐมวัยให้มีคุณภาพ

๔.๒.๗ ตรวจสอบประเมินคุณภาพหลักสูตร สรุปรายงาน

๔.๓ งานประสาน ส่งเสริม สนับสนุน และพัฒนาหลักสูตรการศึกษาพิเศษ

๔.๓.๑ รวบรวม ศึกษา วิเคราะห์ และสังเคราะห์ข้อมูลจากเอกสารและแหล่งข้อมูลต่าง ๆ อาทิ แผนพัฒนาการศึกษาขั้นพื้นฐานและการศึกษาปฐมวัย นโยบายและแผนจัดการศึกษาที่เกี่ยวข้องกับการศึกษาพิเศษ

๔.๓.๒ ประสานงาน ส่งเสริมและสนับสนุนให้สถานศึกษามีความพร้อมในการจัดการศึกษา สำหรับผู้เรียนที่มีความต้องการพิเศษในรูปแบบที่เหมาะสม

๔.๓.๓ ส่งเสริม สนับสนุน และพัฒนาผู้บริหารสถานศึกษา ครู และบุคลากรทางการศึกษา ให้มีความรู้ ความเข้าใจในการจัดการศึกษาพิเศษ ให้สามารถบริหารจัดการและวางแผนจัดการศึกษา สำหรับผู้เรียนที่มีความต้องการพิเศษ

๔.๓.๔ ส่งเสริมและประสานความร่วมมือระหว่างสำนักงานเขตพื้นที่การศึกษา สถานศึกษา และชุมชนอย่างสม่ำเสมอ เพื่อร่วมมือช่วยเหลือกันในการดำเนินการจัดการศึกษาสำหรับผู้เรียนที่มีความต้องการพิเศษ

๔.๓.๕ ประสานความร่วมมือและสนับสนุนการปฏิบัติงานของหน่วยงานอื่นเกี่ยวข้องกับการศึกษาพิเศษ เช่น สำนักบริหารงานการศึกษาพิเศษ ศูนย์การศึกษาพิเศษ โรงพยาบาล องค์กรปกครองส่วนท้องถิ่น

๔.๓.๖ ดำเนินการนิเทศ กำกับ ติดตามให้ความช่วยเหลือแนะนำผู้บริหารสถานศึกษา และครูผู้สอนเพื่อให้เกิดการปรับปรุง/พัฒนาแผนจัดการศึกษาเฉพาะบุคคลสำหรับเด็กที่มีความต้องการพิเศษให้มีคุณภาพ

๔.๓.๗ ตรวจสอบประเมินคุณภาพหลักสูตร สรุปรายงาน

๔.๔ งานศึกษา วิเคราะห์ วิจัย เพื่อพัฒนาหลักสูตร

๔.๔.๑ ศึกษา นโยบาย แผนงาน และยุทธศาสตร์ในการพัฒนาการบริหารจัดการหลักสูตร การพัฒนาและใช้หลักสูตร การพัฒนาคุณภาพครูและนักเรียนในสังกัดสำนักงานเขตพื้นที่การศึกษา

๔.๔.๒ ศึกษา วิเคราะห์ วิจัยเพื่อพัฒนารอบหลักสูตรระดับท้องถิ่น

๔.๔.๓ ศึกษา วิเคราะห์ วิจัย เพื่อพัฒนาหลักสูตรและประเมินผลการใช้หลักสูตร

๔.๔.๔ ส่งเสริม สนับสนุน ผู้บริหารสถานศึกษาและครูให้ศึกษา วิเคราะห์ วิจัย เพื่อพัฒนาหลักสูตรสถานศึกษา และประเมินผลการใช้หลักสูตรสถานศึกษา

๔.๔.๕ ส่งเสริม สนับสนุน ผู้บริหารสถานศึกษาและครูเพื่อพัฒนาหลักสูตรสถานศึกษา โดยใช้ข้อมูลจากการนิเทศ การวิจัย การประเมินผลการใช้หลักสูตร การประเมินคุณภาพผู้เรียนระดับชั้นเรียน และระดับสถานศึกษา

๔.๔.๖ นิเทศ กำกับ ติดตาม ให้ความช่วยเหลือแนะนำผู้บริหารสถานศึกษาและครูผู้สอน เพื่อให้เกิดการวิจัยเพื่อพัฒนาหลักสูตรให้มีคุณภาพ

๔.๔.๗ นำผลการวิจัยมาใช้เป็นข้อมูลในการวางแผนพัฒนาคุณภาพการศึกษา รวมทั้งกำหนดยุทธศาสตร์และนโยบายในการบริหารจัดการหลักสูตรในระดับเขตพื้นที่การศึกษาและสถานศึกษา

๔.๔.๘ ส่งเสริม สนับสนุน การเผยแพร่ความรู้และจัดเวทีแลกเปลี่ยนเรียนรู้เกี่ยวกับการวิจัยและพัฒนาหลักสูตร

๔.๔.๙ สรุปรายงานผลการดำเนินงานและเผยแพร่ประชาสัมพันธ์

๔.๕. งานศึกษา วิเคราะห์ วิจัย เพื่อพัฒนาการสอนและกระบวนการเรียนรู้ของผู้เรียน

๔.๕.๑ ส่งเสริม สนับสนุน ผู้บริหารสถานศึกษาและครูให้ศึกษา วิเคราะห์ วิจัย เพื่อพัฒนาการสอนและกระบวนการเรียนรู้ของผู้เรียนตามหลักสูตรโดยใช้ข้อมูลจากการวิจัยปฏิบัติการและติดตามผลการใช้หลักสูตร การวัดและประเมินผลการเรียนรู้และนิเทศภายใน

๔.๕.๒ ส่งเสริม สนับสนุนให้ผู้บริหารสถานศึกษา วิเคราะห์ วิจัย เพื่อการบริหารจัดการหลักสูตรสถานศึกษาเพื่อพัฒนาคุณภาพผู้เรียน

๔.๕.๓ ส่งเสริม สนับสนุนให้ครูทำวิจัยปฏิบัติการ (Action Research) เพื่อพัฒนาการจัดการเรียนรู้ของครูและส่งเสริมกระบวนการเรียนรู้ของผู้เรียน

๔.๕.๔ นิเทศ กำกับ ติดตาม ให้ความช่วยเหลือแนะนำผู้บริหารสถานศึกษาและครูผู้สอนเพื่อให้เกิดการวิจัยเพื่อพัฒนาการจัดการหลักสูตร การจัดการเรียนรู้ และกระบวนการเรียนรู้ของผู้เรียนให้มีคุณภาพ

๔.๕.๕ นำผลการวิจัยมาใช้เป็นข้อมูลในการวางแผนคุณภาพครูและคุณภาพนักเรียนในระดับเขตพื้นที่การศึกษาและสถานศึกษา

๔.๕.๖ ส่งเสริม สนับสนุนการเผยแพร่ความรู้และจัดเวทีแลกเปลี่ยนเรียนรู้เกี่ยวกับการวิจัยและพัฒนาการจัดการเรียนรู้กระบวนการเรียนรู้ของผู้เรียนโครงการกิจกรรมที่ส่งเสริมความเป็นเลิศทางวิชาการในระดับก่อนประถมศึกษา ระดับการศึกษาขั้นพื้นฐาน การศึกษาพิเศษ

๕. หัวหน้ากลุ่มงานวัดและประเมินผลการศึกษา

๕.๑ งานวิจัย พัฒนา ส่งเสริม ติดตาม ตรวจสอบ และประเมินผลเกี่ยวกับการวัดและประเมินผลระดับชั้นเรียนและสถานศึกษา

๕.๑.๑ ศึกษาหลักเกณฑ์ และแนวปฏิบัติในการวัดและประเมินผลการเรียนรู้ของสถานศึกษารวมทั้งแนวทางการวัดประเมินคุณลักษณะอันพึงประสงค์

๕.๑.๒ เสริมสร้างความรู้ความเข้าใจให้กับผู้บริหารสถานศึกษา ครูและบุคลากรในสถานศึกษาเกี่ยวกับการวัดและประเมินผลการเรียนรู้ตามหลักสูตร และการเทียบโอนผลการเรียน

๕.๑.๓ ส่งเสริม สนับสนุนให้ผู้บริหารสถานศึกษา ครูและบุคลากรในสถานศึกษามีความรู้ความเข้าใจในแนวปฏิบัติการวัดและประเมินผล ตลอดจนความเข้าใจในเทคนิค วิธีการวัดและประเมินรูปแบบต่าง ๆ โดยเน้นการประเมินตามสภาพจริง

๕.๑.๔ ส่งเสริม สนับสนุนให้สถานศึกษาพัฒนาเครื่องมือที่เป็นมาตรฐาน บริหารจัดการการวัดและประเมินผลการเรียนรู้ และจัดเก็บเอกสารหลักฐานการศึกษาอย่างเป็นระบบ

๑.๕ ส่งเสริม สนับสนุนการดำเนินงานด้านการวัดและประเมินผลการเรียนรู้ตามหลักสูตรของสถานศึกษา๕.โนสังกัดสำนักงานเขตพื้นที่การศึกษา

๕.๑.๖ ประสานให้มีการดำเนินการสอนซ่อมเสริมในภาคฤดูร้อนเพื่อแก้ไขผลการเรียนของผู้เรียน

๕.๑.๗ นิเทศ ติดตาม ตรวจสอบ และให้คำปรึกษาให้แก่ผู้บริหารสถานศึกษา ครู และบุคลากรในสถานศึกษาเกี่ยวกับการวัดและประเมินผลการเรียนรู้ และการจัดทำเอกสารหลักฐานการศึกษา

๕.๑.๘ วิจัย พัฒนา และประเมินผลการดำเนินงานด้านการวัดและประเมินผลการเรียนรู้ระดับชั้นเรียนและสถานศึกษาเพื่อนำผลมาใช้ในการวางแผนยกระดับคุณภาพการศึกษา

๕.๒ งานวิจัย พัฒนา ส่งเสริม ติดตาม ตรวจสอบและประเมินผลเกี่ยวกับการวัดและประเมินผลระดับเขตพื้นที่การศึกษา

๕.๒.๑ ศึกษาหลักเกณฑ์ และแนวปฏิบัติในการวัดและประเมินคุณภาพผู้เรียนระดับสถานศึกษาและระดับเขตพื้นที่การศึกษา

๕.๒.๒ ประสานความร่วมมือระหว่างสำนักงานเขตพื้นที่การศึกษา สถานศึกษา และหน่วยงานที่เกี่ยวข้องกับการประเมินคุณภาพผู้เรียนระดับเขตพื้นที่การศึกษา

๕.๒.๓ เสริมสร้างความรู้ความเข้าใจให้กับผู้บริหารสถานศึกษา ครู และบุคลากรในสถานศึกษาเกี่ยวกับการวัดและประเมินคุณภาพผู้เรียนระดับเขตพื้นที่การศึกษา

๕.๒.๔ กำหนดวิธีการและพัฒนา/จัดทำเครื่องมือที่เป็นมาตรฐานสำหรับใช้ประเมินคุณภาพผู้เรียนระดับเขตพื้นที่การศึกษา

๕.๒.๕ ดำเนินการประเมินคุณภาพของผู้เรียนของสถานศึกษาในสังกัดในรูปแบบของคณะกรรมการ

๕.๒.๖ วิจัย พัฒนา และประเมินผลการดำเนินงานด้านการวัดและประเมินผลการเรียนรู้ระดับชั้น ระดับสถานศึกษา และระดับเขตพื้นที่การศึกษาเพื่อนำผลมาใช้ในการวางแผนยกระดับคุณภาพการศึกษา

๕.๒.๗ รายงานผลการประเมินคุณภาพผู้เรียนระดับเขตพื้นที่การศึกษาต่อหน่วยงานต้นสังกัดและเผยแพร่ต่อสถานศึกษาเพื่อให้สถานศึกษานำไปใช้เป็นข้อมูลในการพัฒนาคุณภาพผู้เรียน

๕.๒.๘ นำผลการวิจัย การประเมินคุณภาพผู้เรียนในระดับเขตพื้นที่ศึกษามาใช้เป็นข้อมูลในการวางแผนยกระดับคุณภาพการจัดการศึกษาของสำนักงานเขตพื้นที่การศึกษา

๕.๓ งานวิจัย พัฒนา ส่งเสริม ติดตาม ตรวจสอบ และประเมินผลเกี่ยวกับการวัดและประเมินผลระดับชาติ

๕.๓.๑ ศึกษาหลักเกณฑ์ และแนวปฏิบัติในการวัดและประเมินคุณภาพผู้เรียนระดับชาติ

๕.๓.๒ ประสานความร่วมมือระหว่างสำนักงานเขตพื้นที่การศึกษา สถานศึกษา และหน่วยงานที่เกี่ยวข้องกับการประเมินคุณภาพผู้เรียนระดับชาติ เช่น สถาบันทดสอบทางการศึกษาแห่งชาติ (สทศ.) สำนักทดสอบทางการศึกษา

๕.๓.๓ เสริมสร้างความรู้ความเข้าใจให้กับผู้บริหารสถานศึกษา ครู และบุคลากรในสถานศึกษาเกี่ยวกับการวัดและประเมินคุณภาพผู้เรียนระดับชาติ

๕.๓.๔ ดำเนินการประเมินคุณภาพของผู้เรียนตามแนวทาง ที่กระทรวงศึกษาธิการ สถาบันทดสอบทางการศึกษาแห่งชาติ หรือสำนักทดสอบทางการศึกษากำหนด

๕.๓.๕ รายงานผลการประเมินคุณภาพผู้เรียนระดับชาติต่อหน่วยงานต้นสังกัดหน่วยงานที่เกี่ยวข้อง และเผยแพร่ต่อสถานศึกษาเพื่อให้สถานศึกษานำไปใช้เป็นข้อมูลในการพัฒนาคุณภาพผู้เรียน

๕.๓.๖ นำผลการประเมินคุณภาพผู้เรียนในระดับชาติมาใช้เป็นข้อมูลในการวางแผนยกระดับคุณภาพการจัดการศึกษาของสำนักงานเขตพื้นที่การศึกษา

๖. รับผิดชอบการดำเนินงาน งานการศึกษาพิเศษเรียนร่วม/เรียนรวม

๗. รับผิดชอบกลุ่มสาระการเรียนรู้วิทยาศาสตร์และเทคโนโลยี

๘. รับผิดชอบกลุ่มสาระการเรียนรู้ภาษาไทย

๙.งานส่งเสริมและพัฒนาระบบการนิเทศและการจัดกระบวนการเรียนรู้

๙.๑. จัดทำแผนการส่งเสริมและพัฒนาระบบการนิเทศ และการจัดการเรียนรู้

## ๙.๒. ดำเนินการนิเทศโดยใช้โรงเรียนเป็นฐาน

๑๐. งานนิเทศ ติดตาม และประเมินผลการบริหารและการจัดการศึกษาขั้นพื้นฐาน
  - ๑๐.๑ ศึกษาวิเคราะห์ วิจัย ดัชนีชี้วัดความสำเร็จ ในนิเทศและติดตามการบริหาร
  - ๑๐.๒ ดำเนินการนิเทศ ติดตาม ตรวจสอบและประเมินผลการบริหาร และการจัดการศึกษา ขั้นพื้นฐานของสถานศึกษา
    - ๑๐.๓ สรุปแผนขยายผลการนิเทศ ติดตาม ตรวจสอบและประเมินผล
๑๑. ปฏิบัติหน้าที่รับผิดชอบนิเทศ ติดตามโรงเรียนในอำเภอท่าปลา จำนวน ๒๘ โรงเรียน
๑๒. ปฏิบัติงานร่วมกันในลักษณะองค์รวม การมีส่วนร่วม การทำงานเป็นทีม และการบูรณาการงาน ภายในกลุ่มนิเทศ ติดตาม และประเมินผลการจัดการศึกษา
  ๑๓. รับผิดชอบโครงการกองทุนการศึกษาและโครงการโรงเรียนในพระราชดำริ
  ๑๔. รับผิดชอบโครงการ“บ้านวิทยาศาสตร์น้อย ประเทศไทย” ระดับประถมศึกษา
  ๑๕. รับผิดชอบโครงการห้องสมุดมีชีวิตส่งเสริมนิสัยรักการอ่าน
  ๑๖. รับผิดชอบปฏิบัติงานการอ่านออกเขียนได้
  ๑๗. รับผิดชอบปฏิบัติงานโครงการสะเต็มศึกษาระดับประถมศึกษาและระดับมัธยมศึกษาตอนต้น
  ๑๘. ปฏิบัติหน้าที่ส่งเสริม สนับสนุน ให้คำปรึกษา กำกับ ติดตามภารกิจของกลุ่มนิเทศติดตาม และประเมินผลการจัดการศึกษา ประกอบด้วย ๑ งาน และ ๒ กลุ่มงาน ได้แก่
    - งานธุรการกลุ่ม
      - ๑) กลุ่มงานพัฒนาหลักสูตรการศึกษาขั้นพื้นฐานและกระบวนการเรียนรู้
      - ๒) กลุ่มงานวัดและประเมินผลการศึกษา
๑๙. การปฏิบัติงานร่วมกับ หรือสนับสนุนการปฏิบัติงานของหน่วยงานอื่นที่เกี่ยวข้องหรือที่ได้รับมอบหมาย
  - ๑๙.๑. ศึกษา วิเคราะห์ภารกิจและบทบาทอำนาจหน้าที่ของหน่วยงานในสำนักงานเขตพื้นที่การศึกษาเพื่อหาแนวทางการปฏิบัติงานร่วมกัน
  - ๑๙.๒. เสนอแนวทางการปฏิบัติงานเพื่อให้ผู้มีอำนาจพิจารณาตัดสินใจ
  - ๑๙.๓. ประสาน ส่งเสริม สนับสนุนและปฏิบัติงานร่วมกันหรือสนับสนุนหน่วยงานอื่นภายใน – ภายนอกสำนักงานเขตพื้นที่การศึกษาตามที่ได้รับมอบหมาย
  - ๑๙.๔. ติดตามประเมินผล สรุป และรายงานผลการปฏิบัติของหน่วยงานภายในสำนักงานเขตพื้นที่การศึกษา รวมทั้งเผยแพร่ผลงานต่อหน่วยงานที่เกี่ยวข้อง
๒๐. ปฏิบัติงานอื่น ๆ ตามที่ผู้บังคับบัญชามอบหมาย



ประเภทเอกสาร : คู่มือขั้นตอนการดำเนินงาน

ชื่อเอกสาร : ปฏิบัติงานร่วมกับหรือสนับสนุนการปฏิบัติงาน  
ของหน่วยงานอื่นที่เกี่ยวข้องหรือที่ได้รับมอบหมาย



## 1. ชื่องาน (กระบวนงาน)

ปฏิบัติงานร่วมกับหรือสนับสนุนการปฏิบัติงานของหน่วยงานอื่นที่เกี่ยวข้องหรือที่ได้รับมอบหมาย

## 2. วัตถุประสงค์

1. เพื่อเป็นแนวทางในการปฏิบัติงานร่วมกับหรือสนับสนุนการปฏิบัติงานของหน่วยงานอื่นที่เกี่ยวข้องหรือที่ได้รับมอบหมายในสำนักงานเขตพื้นที่การศึกษา
2. เพื่อเป็นแนวทางในการปฏิบัติงานร่วมกับหรือสนับสนุนการปฏิบัติงานของหน่วยงานอื่นที่เกี่ยวข้องหรือที่ได้รับมอบหมายนอกสำนักงานเขตพื้นที่การศึกษา

## 3. ขอบเขตของงาน

เป็นคู่มือที่ใช้สำหรับการปฏิบัติงานร่วมกับหรือสนับสนุนการปฏิบัติงานของหน่วยงานอื่นที่เกี่ยวข้องหรือที่ได้รับมอบหมาย ใน 2 ด้าน คือ

1. การปฏิบัติงานร่วมกับหรือสนับสนุนการปฏิบัติงานของหน่วยงานอื่นที่เกี่ยวข้องหรือที่ได้รับมอบหมายในสำนักงานเขตพื้นที่การศึกษา
2. เพื่อเป็นแนวทางในการปฏิบัติงานร่วมกับหรือสนับสนุนการปฏิบัติงานของหน่วยงานอื่นที่เกี่ยวข้องหรือที่ได้รับมอบหมายนอกสำนักงานเขตพื้นที่การศึกษา

## 4. คำจำกัดความ

ปฏิบัติงานร่วมกับหรือสนับสนุนการปฏิบัติงานของหน่วยงานอื่น หมายถึง การทำงานร่วมกับหน่วยงานอื่นหรือสนับสนุนการปฏิบัติงานของหน่วยงานอื่นทั้งภายในและภายนอกสำนักงานเขตพื้นที่การศึกษา

หน่วยงานภายใน หมายถึง ส่วนราชการต่าง ๆ ในสำนักงานเขตพื้นที่การศึกษา

หน่วยงานภายนอก หมายถึง หน่วยงานอื่น ๆ ที่นอกเหนือจากส่วนราชการในสำนักงานเขตพื้นที่การศึกษา

## 5. ขั้นตอนการปฏิบัติงาน

1. การปฏิบัติงานร่วมกับหรือสนับสนุนการปฏิบัติงาน ของส่วนราชการในสำนักงานเขตพื้นที่การศึกษา
  - 1.1 ศึกษา วิเคราะห์ภารกิจ และบทบาทอำนาจหน้าที่ของหน่วยงานในสำนักงานเขตพื้นที่การศึกษา เพื่อหาแนวทางปฏิบัติงานร่วมกัน
  - 1.2 เสนอแนวทางการปฏิบัติงานเพื่อให้ผู้มีอำนาจพิจารณาตัดสินใจ
  - 1.3 ประสาน ส่งเสริม สนับสนุนและปฏิบัติงานร่วมกับหรือสนับสนุนหน่วยงานอื่นภายในสำนักงานเขตพื้นที่การศึกษาตามที่ได้รับมอบหมาย
  - 1.4 ติดตามประเมินผล สรุปและรายงานผลการปฏิบัติของหน่วยงานภายในสำนักงานเขตพื้นที่การศึกษา รวมทั้งเผยแพร่ผลงานต่อหน่วยงานที่เกี่ยวข้อง

2. การปฏิบัติงานร่วมกับหรือสนับสนุนการปฏิบัติงาน ของส่วนราชการนอกสำนักงานเขตพื้นที่ การศึกษา

2.1 ศึกษา วิเคราะห์ภารกิจ และบทบาทอำนาจหน้าที่ของหน่วยงานนอกสำนักงานเขตพื้นที่ การศึกษา เพื่อหาแนวทางปฏิบัติงานร่วมกัน

2.2 เสนอแนวทางการปฏิบัติงานเพื่อให้ผู้มีอำนาจพิจารณาตัดสินใจ

2.3 ประสาน ส่งเสริม สนับสนุนและปฏิบัติงานร่วมกับหรือสนับสนุนหน่วยงานอื่นภายนอก สำนักงานเขตพื้นที่การศึกษาตามที่ได้รับมอบหมาย

2.4 ติดตามประเมินผล สรุปและรายงานผลการปฏิบัติของหน่วยงานภายนอกสำนักงานเขตพื้นที่ การศึกษา รวมทั้งเผยแพร่ผลงานต่อหน่วยงานที่เกี่ยวข้อง

## 6. Flow Chart การปฏิบัติงาน

การสนับสนุนการปฏิบัติงานในหน่วยงานที่เกี่ยวข้องใน/นอกสำนักงานเขตพื้นที่การศึกษา

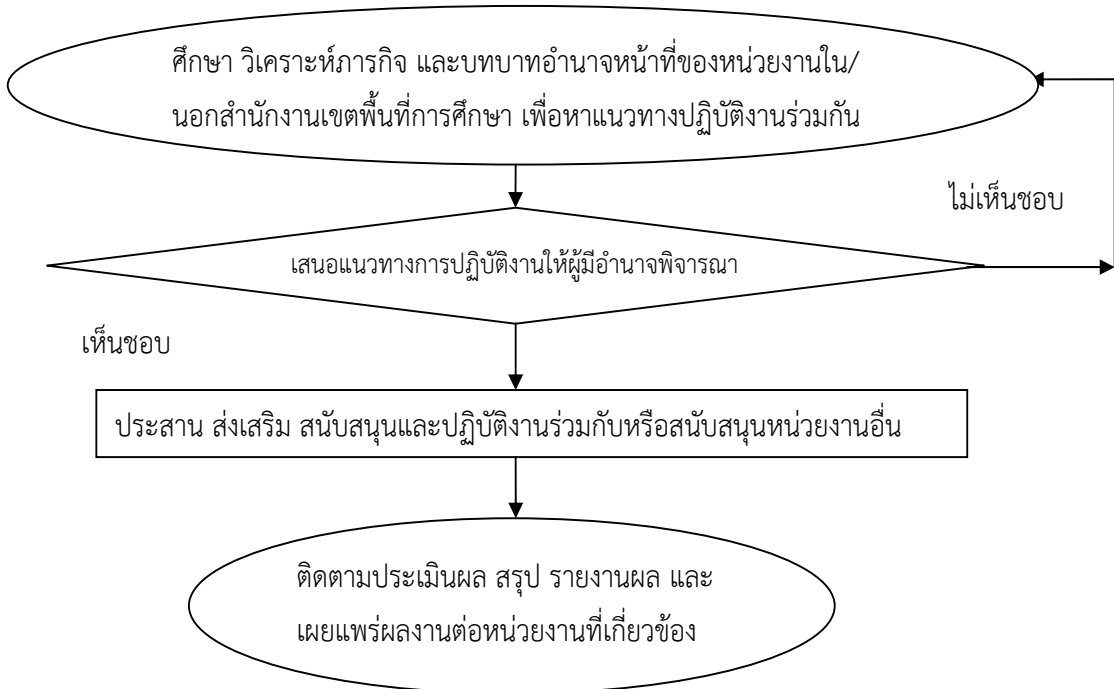

## 7. แบบฟอร์มที่ใช้

7.1 หนังสือขออนุมัติการสนับสนุนหรือทำงานร่วมกับบุคคล หน่วยงานภายในและภายนอก สำนักงานเขตพื้นที่การศึกษา

7.2 คำสั่งการสนับสนุนหรือทำงานร่วมกับบุคคล หน่วยงานภายในและภายนอกสำนักงานเขตพื้นที่การศึกษา

7.3 การสรุปผลการสนับสนุนหรือทำงานร่วมกับบุคคล หน่วยงานภายในและภายนอกสำนักงาน  
เขตพื้นที่การศึกษา

7.4 แบบรายงานสรุปผลการปฏิบัติงาน

## **8. เอกสาร / หลักฐานอ้างอิง**

8.1 พระราชบัญญัติการศึกษาแห่งชาติ พ.ศ. 2542 และที่แก้ไขเพิ่มเติม

8.2 พระราชบัญญัติระเบียบบริหารราชการกระทรวงศึกษาธิการ พ.ศ. 2546 และที่แก้ไข  
เพิ่มเติม

8.3 พระราชกฤษฎีกาว่าด้วยหลักเกณฑ์และวิธีการบริหารกิจการบ้านเมืองที่ดี พ.ศ. 2546

## 9. แบบฟอร์มสรุปมาตรฐานงาน

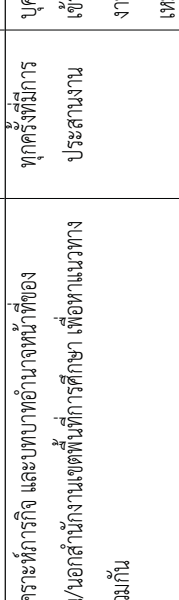
ชื่องาน (กระบวนการ)	การปฏิบัติงานร่วมกับหรือสนับสนุนการปฏิบัติงานของหน่วยงานอื่นที่เกี่ยวข้องหรือได้รับการมอบหมาย	สำนักงานเขตพื้นที่การศึกษา กลุ่มงานเขตติดตามและประเมินผลการจัดการศึกษา	รหัสเอกสาร : .....
วัตถุประสงค์ 1. เพื่อเป็นแนวทางในการปฏิบัติงานร่วมกับหรือสนับสนุนการปฏิบัติงานของหน่วยงานอื่นที่เกี่ยวข้องหรือที่ได้รับมอบหมายในสำนักงานเขตพื้นที่การศึกษา 2. เพื่อเป็นแนวทางในการปฏิบัติงานร่วมกับหรือสนับสนุนการปฏิบัติงานของหน่วยงานอื่นที่เกี่ยวข้องหรือที่ได้รับมอบหมายนอกสำนักงานเขตพื้นที่การศึกษา			
ลำดับที่	ผังขั้นตอนการดำเนินงาน	รายละเอียดงาน	เวลาดำเนินการ
1.	 <pre> graph TD     A([ศึกษา วิเคราะห์ภารกิจ และบทบาทอำนาจหน้าที่ของหน่วยงานใน/นอกสำนักงานเขตพื้นที่การศึกษา เพื่อหาแนวทางปฏิบัติงานร่วมกัน]) --&gt; B{เสนอแนวทางการปฏิบัติงานให้ผู้มีอำนาจพิจารณา}     B --&gt; C([เห็นชอบ])     B --&gt; D([ไม่เห็นชอบ])     D --&gt; A     C --&gt; E([ประสาน ส่งเสริม สนับสนุนและปฏิบัติงานร่วมกับหรือสนับสนุนหน่วยงานอื่นในสำนักงานเขตพื้นที่การศึกษาตามที่ได้รับมอบหมาย])     E --&gt; F([สรุปและรายงานผลการดำเนินงาน และเผยแพร่])                 </pre>	1. ศึกษา วิเคราะห์ภารกิจ และบทบาทอำนาจหน้าที่ของหน่วยงานใน/นอกสำนักงานเขตพื้นที่การศึกษา เพื่อหาแนวทางปฏิบัติงานร่วมกัน 2. เสนอแนวทางการปฏิบัติงานให้ผู้มีอำนาจพิจารณาตัดสินใจ 3. ประสาน ส่งเสริม สนับสนุนและปฏิบัติงานร่วมกับหรือสนับสนุนหน่วยงานอื่นในสำนักงานเขตพื้นที่การศึกษาตามที่ได้รับมอบหมาย 4. ติดตามประเมินผล สรุปและรายงานผลการปฏิบัติงานของหน่วยงานในสำนักงานเขตพื้นที่การศึกษา รวมทั้งเผยแพร่ผลงานต่อหน่วยงานที่เกี่ยวข้อง	ทุกครั้งที่มีการประสานงาน ทุกครั้งที่มีการประสานงาน ทุกครั้งที่มีการประสานงาน ทุกครั้งที่มีการประสานงาน
2.			ผู้รับผิดชอบ
3.			กลุ่มเนิเทศฯ
4.			กลุ่มเนิเทศฯ
			กลุ่มเนิเทศฯ
			กลุ่มเนิเทศฯ
			กลุ่มเนิเทศฯ
			กลุ่มเนิเทศฯ
			กลุ่มเนิเทศฯ
			กลุ่มเนิเทศฯ
			กลุ่มเนิเทศฯ
			กลุ่มเนิเทศฯ
			กลุ่มเนิเทศฯ
			กลุ่มเนิเทศฯ
			กลุ่มเนิเทศฯ
			กลุ่มเนิเทศฯ
			กลุ่มเนิเทศฯ
			กลุ่มเนิเทศฯ
			กลุ่มเนิเทศฯ
			กลุ่มเนิเทศฯ
			กลุ่มเนิเทศฯ

เอกสารอ้างอิง : 1. พระราชบัญญัติการศึกษาแห่งชาติ พ.ศ. 2542 และที่แก้ไขเพิ่มเติม 2. พระราชบัญญัติระเบียบบริหารราชการกระทรวงศึกษาธิการ พ.ศ. 2546 และที่แก้ไขเพิ่มเติม

3. พระราชกฤษฎีกากว่าด้วยหลักเกณฑ์และวิธีการบริหารกิจการบ้านเมืองที่ดี พ.ศ. 2546

คำอธิบายสัญลักษณ์ผังขั้นตอน

จุดเริ่มต้นหรือสิ้นสุดกระบวนการงาน

กิจกรรมงานหรือการปฏิบัติ

การตัดสินใจ

ทิศทางหรือการเคลื่อนไหวของงาน

จุดเชื่อมต่อระหว่างหน้า(ถ้าไม่ภายใน 1 หน้า)



ประเภทเอกสาร : คู่มือขั้นตอนการดำเนินงาน  
ชื่อเอกสาร : งานประสาน ส่งเสริม สนับสนุนและพัฒนา  
หลักสูตรการศึกษาขั้นพื้นฐาน  
หลักสูตรการศึกษาปฐมวัย  
และหลักสูตรการศึกษาพิเศษ

## 1. ชื่องาน (กระบวนการงาน)

ประสาน ส่งเสริม สนับสนุนและพัฒนาหลักสูตรการศึกษาขั้นพื้นฐาน หลักสูตรการศึกษาปฐมวัย และหลักสูตรการศึกษาพิเศษ

## 2. วัตถุประสงค์

1. เพื่อพัฒนาระบบการปฏิบัติงานของกลุ่มงานพัฒนาหลักสูตรการศึกษาขั้นพื้นฐานและกระบวนการเรียนรู้ กลุ่มนิเทศ ติดตาม และประเมินผลการจัดการศึกษาให้มีประสิทธิภาพและสามารถดำเนินการบรรลุผลตามเป้าหมาย

2. เพื่อใช้เป็นแนวทางในการดำเนินการประสาน ส่งเสริม สนับสนุน และพัฒนาหลักสูตรการศึกษาขั้นพื้นฐาน หลักสูตรการศึกษาปฐมวัย และหลักสูตรการศึกษาพิเศษ

## 3. ขอบเขตของงาน

เป็นแนวทางสำหรับกลุ่มนิเทศ ติดตาม และประเมินผลการจัดการศึกษาใช้ในการปฏิบัติงานเพื่อประสาน ส่งเสริม สนับสนุน และพัฒนาหลักสูตรการศึกษาขั้นพื้นฐาน หลักสูตรการศึกษาปฐมวัย และหลักสูตรการศึกษาพิเศษ

## 4. คำจำกัดความ

**หลักสูตรการศึกษาขั้นพื้นฐาน (Basic Education Curriculum)** หมายถึง หลักสูตรที่ใช้ในการจัดการเรียนการสอนเพื่อพัฒนาผู้เรียนในระดับการศึกษาที่ต่ำกว่าอุดมศึกษา โดยมุ่งหวังให้ผู้เรียนมีความสมบูรณ์ทั้งด้านร่างกาย จิตใจ และสติปัญญา อีกทั้งมีความรู้และทักษะที่จำเป็นสำหรับการดำรงชีวิต และมีคุณภาพได้มาตรฐานสากลเพื่อการแข่งขันในยุคปัจจุบัน หลักสูตรการศึกษาขั้นพื้นฐานประกอบด้วยส่วนที่เป็นแกนกลางซึ่งกำหนดโดยหน่วยงานส่วนกลางและส่วนที่มีสาระสอดคล้องกับสภาพชุมชนและท้องถิ่นซึ่งสำนักงานเขตพื้นที่การศึกษากำหนดกรอบหลักสูตร ร่วมกับสถานศึกษาและท้องถิ่น นอกจากนี้ยังมีส่วนที่เป็นเนื้อหาสาระที่สถานศึกษาแต่ละแห่งสามารถกำหนดเพิ่มเติมขึ้นเองได้ เพื่อให้สอดคล้องเหมาะสมกับความสนใจ ความต้องการ และความถนัดของผู้เรียน

**การศึกษาปฐมวัย (Early Childhood Education)** หมายถึง การศึกษาที่มุ่งอบรมเลี้ยงดูเด็กก่อนการศึกษาภาคบังคับ เพื่อเตรียมเด็กให้มีความพร้อมทุกด้าน ในการศึกษาที่จะเข้ารับการศึกษาต่อไปการจัดการศึกษาระดับก่อนประถมศึกษาอาจจัดเป็นสถานรับเลี้ยงเด็ก ศูนย์เด็กปฐมวัย โรงเรียนอนุบาล ศูนย์เด็กก่อนเกณฑ์ในวัด หรือมีสภิต หรือจัดเป็นชั้นเด็กเล็กในโรงเรียนประถมศึกษา

**การศึกษาพิเศษ (Special Education)** หมายถึง การจัดการศึกษาให้สำหรับบุคคลที่มีความต้องการพิเศษ ได้แก่ เด็กปัญญาเลิศ เด็กที่มีความบกพร่องด้านสติปัญญา เด็กที่มีปัญหาทางการเรียนรู้ เด็กพิการซ้ำซ้อน เด็กที่มีความบกพร่องทางร่างกายและสุขภาพ เด็กที่มีความบกพร่องด้านสายตา เด็กที่มี

ความบกพร่องด้านการได้ยิน เด็กที่มีปัญหาด้านอารมณ์ และสังคม หรือเด็กที่มีปัญหาด้านพฤติกรรม ซึ่งเด็กกลุ่มพิเศษเหล่านี้ ไม่สามารถได้รับประโยชน์อย่างเต็มที่จากการจัดการศึกษาแบบเดียวกันกับเด็กปกติ

ดังนั้น การศึกษาพิเศษจึงมีความจำเป็นต่อการจัดการศึกษาแก่เด็กกลุ่มพิเศษดังกล่าว ซึ่งการจัดการศึกษาพิเศษได้รวมถึงด้านกระบวนการสอน วิธีการสอน เนื้อหาวิชา (หลักสูตร) เครื่องมือและอุปกรณ์ในการจัดการเรียนการสอนที่สนองต่อความสามารถ และความต้องการของเด็กพิเศษเป็นรายบุคคล

**กรอบหลักสูตรระดับท้องถิ่น (Local Curriculum Framework)** หมายถึง กรอบทิศทางในการพัฒนาคุณภาพผู้เรียนในแต่ละท้องถิ่น ซึ่งจัดทำโดยเขตพื้นที่การศึกษา หรือหน่วยงานที่รับผิดชอบในระดับท้องถิ่น มีองค์ประกอบสำคัญ ได้แก่ เป้าหมายและจุดเน้นในการพัฒนาผู้เรียนในท้องถิ่น สารการเรียนรู้ท้องถิ่น และการประเมินคุณภาพผู้เรียนระดับท้องถิ่น สถานศึกษาในเขตพื้นที่นั้น ๆ จะใช้ข้อมูลในกรอบหลักสูตรระดับท้องถิ่นเป็นแนวทางในการจัดทำหลักสูตรสถานศึกษา เพื่อพัฒนาผู้เรียนให้มีคุณภาพตามมาตรฐานการเรียนรู้ และเป็นสมาชิก ที่ดีของสังคม มีความรักและหวงแหนมรดกทางสังคม มีความรู้ความเข้าใจเกี่ยวกับปัญหา การแก้ปัญหาการดำรงชีวิต และการประกอบอาชีพในชุมชน

## 5. ขั้นตอนการปฏิบัติงาน

### 1. ประสาน ส่งเสริม สนับสนุนและพัฒนาหลักสูตรการศึกษาขั้นพื้นฐาน

1.1 วิเคราะห์ สังเคราะห์ข้อมูลจากเอกสารและแหล่งข้อมูลต่าง ๆ อาทิ หลักสูตรแกนกลางการศึกษาขั้นพื้นฐาน พุทธศักราช 2551 มาตรฐานการเรียนรู้ ตัวชี้วัดและสาระการเรียนรู้แกนกลางทั้ง 8 กลุ่มสาระการเรียนรู้

1.2 ศึกษาแนวทางการบริหารจัดการหลักสูตร แนวทางการจัดการเรียนรู้ แนวทางการจัดกิจกรรมพัฒนาผู้เรียน แนวทางการวัดผลและประเมินผล แนวทางการวัดผลและประเมินคุณลักษณะอันพึงประสงค์ ผลสัมฤทธิ์ทางการเรียนของผู้เรียนในพื้นที่ รวมทั้งศึกษาสภาพปัญหา บริบททางสังคม และความต้องการของท้องถิ่น ชุมชน แนวโน้มการเปลี่ยนแปลงในอนาคต

1.3 ดำเนินการจัดทำกรอบหลักสูตรระดับท้องถิ่นด้วยกระบวนการทำงานแบบมีส่วนร่วม และเผยแพร่ให้สถานศึกษาในสังกัดนำไปใช้ในการจัดทำหลักสูตรสถานศึกษา

1.4 ส่งเสริม สนับสนุน และพัฒนาผู้บริหารโรงเรียน ครู และบุคลากรทางการศึกษา ให้มีความรู้ ความเข้าใจในการพัฒนาและใช้หลักสูตรสถานศึกษาตามหลักสูตรแกนกลางการศึกษาขั้นพื้นฐาน พุทธศักราช 2551

1.5 ส่งเสริม สนับสนุนให้สถานศึกษาจัดทำหลักสูตรสถานศึกษาให้สอดคล้องกับหลักสูตรแกนกลาง กรอบหลักสูตรระดับท้องถิ่น และความต้องการ จุดเน้นของสถานศึกษาด้วยกระบวนการทำงานแบบมีส่วนร่วม

1.6 ส่งเสริมและประสานความร่วมมือระหว่างสำนักงานเขตพื้นที่การศึกษาสถานศึกษา และชุมชนอย่างสม่ำเสมอเพื่อร่วมมือช่วยเหลือกันในการพัฒนาและใช้หลักสูตรสถานศึกษา

1.7 นิเทศ กำกับ ติดตาม ให้คำแนะนำ ช่วยเหลือผู้บริหารสถานศึกษาและครูผู้สอนเพื่อให้เกิดการปรับปรุง/พัฒนาหลักสูตรสถานศึกษาให้มีคุณภาพ

1.8 ตรวจสอบ และประเมินคุณภาพหลักสูตร

1.9 สรุปรายงาน และเผยแพร่ผลการใช้/การพัฒนาหลักสูตร

## 2. ประสาน ส่งเสริม สนับสนุนและพัฒนาหลักสูตรการศึกษาปฐมวัย

2.1 วิเคราะห์ สังเคราะห์ข้อมูลจากเอกสารและแหล่งข้อมูลต่าง ๆ อาทิ หลักสูตรการศึกษาปฐมวัย พุทธศักราช 2546 คู่มือหลักสูตรการศึกษาปฐมวัย ทิศทางการพัฒนาการศึกษาปฐมวัย รวมทั้งศึกษาสภาพปัญหา บริบททางสังคมและความต้องการของท้องถิ่นชุมชน แนวโน้มการเปลี่ยนแปลงในอนาคต

2.2 ส่งเสริม สนับสนุน และพัฒนาผู้บริหารโรงเรียน ครู และบุคลากรทางการศึกษา ให้มีความรู้ ความเข้าใจในการพัฒนาและใช้หลักสูตรสถานศึกษาปฐมวัยตามหลักสูตรการศึกษาปฐมวัย พุทธศักราช 2546

2.3 ส่งเสริม สนับสนุนให้สถานศึกษาจัดทำหลักสูตรสถานศึกษาปฐมวัย ให้สอดคล้องกับหลักสูตรการศึกษาปฐมวัย พุทธศักราช 2546 ด้วยกระบวนการทำงานแบบมีส่วนร่วม และนำไปใช้จัดประสบการณ์และกิจกรรมการเรียนรู้เพื่อพัฒนาผู้เรียนทุกด้านอย่างสมดุล

2.4 ส่งเสริม และประสานความร่วมมือ ระหว่างสำนักงานเขตพื้นที่การศึกษา สถานศึกษา และชุมชนอย่างสม่ำเสมอ เพื่อร่วมมือช่วยเหลือกันในการพัฒนา และใช้หลักสูตรสถานศึกษาปฐมวัย

2.5 ประสานความร่วมมือ กับหน่วยงานอื่น ที่จัดการศึกษาปฐมวัย เช่น องค์กรปกครองส่วนท้องถิ่น กรมการศาสนา สำนักงานตำรวจแห่งชาติ กระทรวงสาธารณสุข เป็นต้น

2.6 นิเทศ กำกับ ติดตาม ให้คำแนะนำ ช่วยเหลือผู้บริหารสถานศึกษาและครูผู้สอนเพื่อให้เกิดการปรับปรุง/พัฒนาหลักสูตรสถานศึกษาปฐมวัยให้มีคุณภาพ

2.7 ตรวจสอบ และประเมินคุณภาพหลักสูตร

2.8 สรุปรายงาน และเผยแพร่ผลการใช้/การพัฒนาหลักสูตร

## 3. ประสาน ส่งเสริม สนับสนุนและพัฒนาหลักสูตรการศึกษาพิเศษ

3.1 รวบรวม ศึกษา วิเคราะห์ และสังเคราะห์ข้อมูลจากเอกสารและแหล่งข้อมูลต่าง ๆ อาทิ แผนพัฒนาการศึกษาขั้นพื้นฐานและการศึกษาปฐมวัย นโยบายและแผนจัดการศึกษาที่เกี่ยวข้องกับการศึกษาพิเศษ

3.2 ประสานงาน ส่งเสริมและสนับสนุนให้สถานศึกษามีความพร้อมในการจัดการศึกษา สำหรับผู้เรียนตามประเภทเด็กที่มีความต้องการพิเศษในรูปแบบที่เหมาะสม



3.3 ส่งเสริม สนับสนุน และพัฒนาผู้บริหารสถานศึกษา ครู และบุคลากรทางการศึกษา ให้มีความรู้ ความเข้าใจในการจัดการศึกษาพิเศษ ให้สามารถบริหารจัดการและวางแผนจัดการศึกษาสำหรับผู้เรียนตามประเภทเด็กที่มีความต้องการพิเศษ

3.4 ส่งเสริมและประสานความร่วมมือระหว่างสำนักงานเขตพื้นที่การศึกษา สถานศึกษา และชุมชนอย่างสม่ำเสมอ เพื่อร่วมมือช่วยเหลือกันในการดำเนินการจัดการศึกษาสำหรับผู้เรียนตามประเภทเด็กที่มีความต้องการพิเศษ

3.5 ประสานความร่วมมือและสนับสนุนการปฏิบัติงานของหน่วยงานอื่นที่เกี่ยวข้องกับการศึกษาพิเศษ เช่น สำนักบริหารงานการศึกษาพิเศษ ศูนย์การศึกษาพิเศษประจำจังหวัด ศูนย์การศึกษาพิเศษระดับเขตพื้นที่การศึกษา

3.6 นิเทศ กำกับ ติดตาม ให้ความช่วยเหลือและแนะนำผู้บริหารสถานศึกษาและครูผู้สอน เพื่อให้สามารถจัดการเรียนการสอนและวินิจฉัยผู้เรียนสามารถปรับปรุง/พัฒนาแผนจัดการศึกษาเฉพาะบุคคลเพื่อพัฒนาผู้เรียนเต็มศักยภาพตามความต้องการเฉพาะบุคคลตามประเภทเด็กที่มีความต้องการพิเศษให้มีคุณภาพ

3.7 ตรวจสอบ และประเมินคุณภาพหลักสูตร

3.8 สรุปรายงาน และเผยแพร่ผลการใช้/การพัฒนาหลักสูตร

## 6. Flow Chart การปฏิบัติงาน

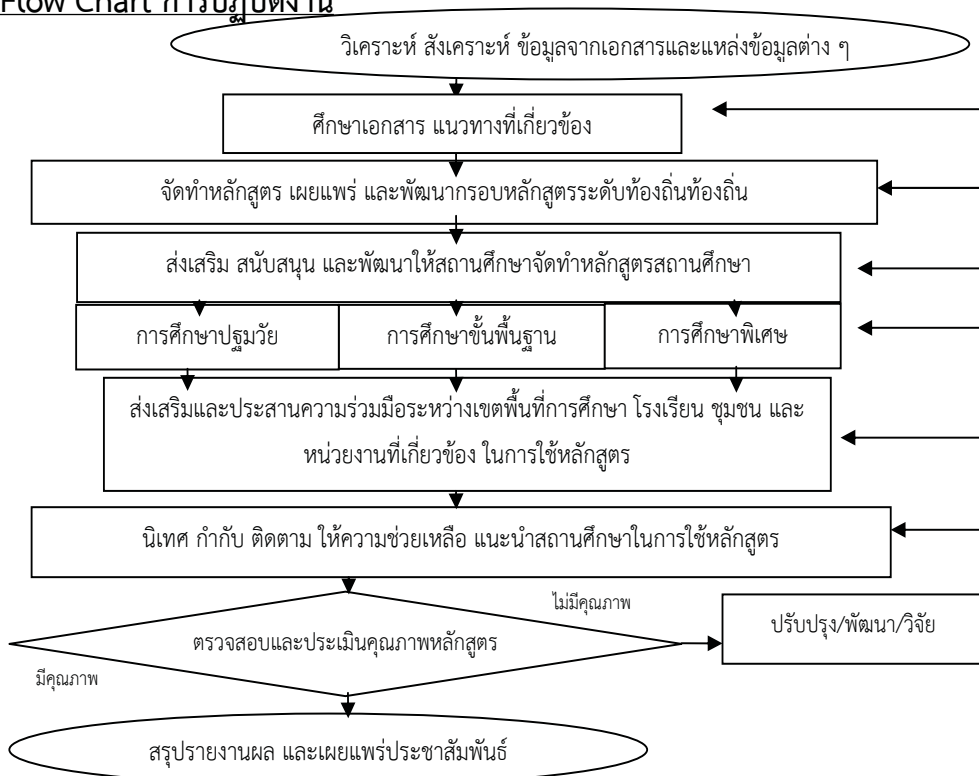

## 7. แบบฟอร์มที่ใช้

สำนักงานเขตพื้นที่การศึกษา กำหนดตามความเหมาะสม

## 8. เอกสารอ้างอิง

1. หลักสูตรแกนกลางการศึกษาขั้นพื้นฐาน พุทธศักราช 2551
2. แนวทางการบริหารจัดการหลักสูตรตามหลักสูตรแกนกลางการศึกษาขั้นพื้นฐาน พุทธศักราช 2551
3. แนวทางการจัดการเรียนรู้ ตามหลักสูตรแกนกลางการศึกษาขั้นพื้นฐาน พุทธศักราช 2551
4. แนวทางการจัดกิจกรรมพัฒนาผู้เรียน ตามหลักสูตรแกนกลางการศึกษาขั้นพื้นฐาน พุทธศักราช 2551
5. แนวปฏิบัติการวัดและประเมินผล ตามหลักสูตรแกนกลางการศึกษาขั้นพื้นฐาน พุทธศักราช 2551
6. แนวทางการวัด และประเมินคุณลักษณะอันพึงประสงค์ ตามหลักสูตรแกนกลางการศึกษาขั้นพื้นฐาน พุทธศักราช 2551
7. แนวทางการตรวจสอบองค์ประกอบหลักสูตรสถานศึกษาตามหลักสูตรแกนกลางการศึกษาขั้นพื้นฐาน พุทธศักราช 2551
8. แนวทางในการจัดทำกรอบหลักสูตรระดับท้องถิ่นตามหลักสูตรแกนกลางการศึกษาขั้นพื้นฐาน พุทธศักราช 2551
9. หลักสูตรการศึกษาปฐมวัย พุทธศักราช 2546
10. คู่มือหลักสูตรการศึกษาปฐมวัย พุทธศักราช 2546
11. หลักสูตรการศึกษาพิเศษ
12. พระราชบัญญัติการศึกษาเพื่อคนพิการ พุทธศักราช 2551

9. แบบฟอร์มมาตรฐานงาน

ชื่องาน (กระบวนงาน)	สถานะ ส่งเสริม สนับสนุนและพัฒนาหลักสูตรการศึกษาขั้นพื้นฐาน หลักสูตรการศึกษาระดับมัธยมศึกษา และหลักสูตรการศึกษาระดับอาชีวศึกษา	สำนักงานเขตพื้นที่การศึกษา กลุ่มนิเทศ ติดตาม และประเมินผลการจัดการศึกษา	วัตถุประสงค์
<p><b>วัตถุประสงค์</b></p> <p>1. เพื่อพัฒนาระบบการบริหารจัดการหลักสูตรการศึกษาขั้นพื้นฐาน หลักสูตรการศึกษาระดับมัธยมศึกษา และประเมินผลการจัดการศึกษาให้มีประสิทธิภาพและสามารถดำเนินการบรรลุตามเป้าหมาย</p> <p>2. เพื่อใช้เป็นแนวทางในการดำเนินการประสาน ส่งเสริม สนับสนุน และพัฒนาหลักสูตรการศึกษาขั้นพื้นฐาน หลักสูตรการศึกษาระดับมัธยมศึกษา และหลักสูตรการศึกษาระดับอาชีวศึกษา</p>			
ลำดับที่	ผังขั้นตอนการดำเนินงาน	รายละเอียดงาน	ระยะเวลาในการ
1-2.		<p>1. วิเคราะห์ สังเคราะห์ ข้อมูลจากเอกสารและแหล่งข้อมูลต่าง ๆ อาทิ หลักสูตรแกนกลาง การศึกษาขั้นพื้นฐาน พ.ศ.2551 มาตรฐานการเรียนรู้ ตัวชี้วัดและสาระการเรียนรู้แกนกลางทั้ง 8 กลุ่มสาระการเรียนรู้ หลักสูตรการศึกษาระดับมัธยมศึกษา และหลักสูตรการศึกษาระดับอาชีวศึกษา</p> <p>2. ศึกษาแนวทางการบริหารจัดการหลักสูตร และสัมฤทธิ์ทางการเรียนของผู้เรียนในพื้นที่ รวมทั้งศึกษาสภาพปัญหา บริบททางสังคม และความต้องการของท้องถิ่น ชุมชน แนวโน้มการเปลี่ยนแปลงในอนาคต</p>	ต่อเนื่อง
3.		3. ดำเนินการจัดทำกรอบหลักสูตรการศึกษาระดับท้องถิ่นด้วยกระบวนการทำงานแบบมีส่วนร่วม และเผยแพร่ให้สถานศึกษาในสังกัดนำไปใช้ในการจัดทำหลักสูตรสถานศึกษา	กำหนดตามความเหมาะสม
4.		4. ส่งเสริม สนับสนุน และพัฒนาผู้บริหารสถานศึกษา ครู และบุคลากรทางการศึกษา ให้มีความรู้ ความเข้าใจในการสร้าง ใช้ และประเมินหลักสูตรสถานศึกษา	กำหนดตามความเหมาะสม
5.		5. ส่งเสริมและสนับสนุนให้สถานศึกษาจัดทำหลักสูตรสถานศึกษาให้สอดคล้องกับหลักสูตรแกนกลาง และความต้องการของท้องถิ่นด้วยกระบวนการทำงานแบบมีส่วนร่วม	กำหนดตามความเหมาะสม
6.		6. ส่งเสริมและประสานความร่วมมือระหว่างสำนักงานเขตพื้นที่การศึกษา สถานศึกษา ชุมชน และหน่วยงานที่เกี่ยวข้องอย่างสม่ำเสมอเพื่อร่วมมือช่วยเหลือนักเรียนในการพัฒนาและใช้หลักสูตรสถานศึกษา	กำหนดตามความเหมาะสม
7.		7. นิเทศ กำกับ ติดตาม ให้ความช่วยเหลือและแนะนำผู้บริหารสถานศึกษาและครูผู้สอนเพื่อให้เกิดการปรับปรุงพัฒนาหลักสูตรสถานศึกษาให้มีคุณภาพ	กำหนดตามความเหมาะสม
8.		8. ตรวจสอบ และประเมินคุณภาพหลักสูตร	ทุกปีการศึกษา/ตามรอบที่กำหนด
9.		9. สรุปรายงาน และเผยแพร่	เมื่อการประเมินเสร็จสิ้น
<p><b>เอกสารอ้างอิง :</b> 1.หลักสูตรแกนกลางการศึกษาขั้นพื้นฐาน พ.ศ.2551 2.แนวทางการจัดการหลักสูตรแกนกลางการศึกษาขั้นพื้นฐาน พ.ศ.2551 3. แนวทางการตรวจสอบองค์ประกอบหลักสูตรสถานศึกษาตามหลักสูตรแกนกลาง การศึกษาขั้นพื้นฐาน พ.ศ.2551 4. แนวทางในการจัดทำกรอบหลักสูตรระดับท้องถิ่นตามหลักสูตรแกนกลางการศึกษาขั้นพื้นฐาน พ.ศ.2551 5. หลักสูตรการศึกษาระดับมัธยมศึกษา พ.ศ.2546 6. คู่มือหลักสูตรการศึกษาระดับมัธยมศึกษา พ.ศ. 2546</p> <p>7. พระราชบัญญัติการศึกษาเพื่อคนพิการ พ.ศ. 2551</p>			

คำอธิบายสัญลักษณ์ผังขั้นตอน จุดเริ่มต้นหรือสิ้นสุดกระบวนการงาน การตัดสินใจ ทิศทางหรือการเคลื่อนไหวของงาน จุดเชื่อมโยงระหว่างงาน(ถ้าไม่จบภายใน 1 หน้า)



ประเภทเอกสาร : คู่มือขั้นตอนการดำเนินงาน  
ชื่อเอกสาร : งานศึกษา วิเคราะห์ วิจัย เพื่อพัฒนาหลักสูตร  
การสอนและกระบวนการเรียนรู้ของผู้เรียน

## 1. ชื่องาน (กระบวนงาน)

งานศึกษา วิเคราะห์ วิจัย เพื่อพัฒนาหลักสูตร การสอนและกระบวนการเรียนรู้ของผู้เรียน

## 2. วัตถุประสงค์

1. เพื่อพัฒนาระบบการปฏิบัติงานของกลุ่มนิเทศ ติดตาม และประเมินผลการจัดการศึกษาให้มีประสิทธิภาพและสามารถดำเนินการบรรลุผลตามเป้าหมาย

2. เพื่อใช้เป็นแนวทางในการดำเนินการศึกษา วิเคราะห์ วิจัย เพื่อพัฒนาหลักสูตร การสอน และกระบวนการเรียนรู้ของผู้เรียน ทั้งในระดับสำนักงานเขตพื้นที่การศึกษาและสถานศึกษา

## 3. ขอบเขตของงาน

เป็นแนวทางสำหรับการปฏิบัติงานการศึกษา วิเคราะห์ วิจัย เพื่อพัฒนาหลักสูตรและกระบวนกรเรียนการสอน รวมถึงการมีส่วนร่วมในการศึกษา วิจัยและเป็นแหล่งศึกษาให้กับสำนักงานคณะกรรมการการศึกษาขั้นพื้นฐานใน 2 ประเด็น คือ

3.1 การศึกษา วิเคราะห์ วิจัยและพัฒนากรอบหลักสูตรระดับท้องถิ่น โดยมุ่งเน้นการวิจัยเพื่อนำมาใช้กำหนดเป้าหมายและจุดเน้น และความต้องการในการพัฒนาคุณภาพผู้เรียนระดับเขตพื้นที่การศึกษา

3.2 การศึกษา วิเคราะห์ วิจัย และติดตามผลการใช้หลักสูตรเพื่อผลักดันให้มีการพัฒนากระบวนกรจัดทำหลักสูตร การบริหารจัดการหลักสูตรของสถานศึกษา การสอนและกระบวนกรเรียนรู้ของผู้เรียน ให้มีประสิทธิภาพยิ่งขึ้น

## 4. คำจำกัดความ

**การพัฒนาหลักสูตร (Curriculum Development)** หมายถึง การดำเนินงานเพื่อให้ได้มาซึ่งองค์ประกอบต่าง ๆ ของหลักสูตร โดยเป็นการจัดทำ หรือปรับปรุงหลักสูตรที่มีอยู่แล้วให้ดียิ่งขึ้น หรือสร้างหลักสูตรขึ้นมาใหม่โดยไม่มีหลักสูตรเดิมเป็นรากฐานอยู่เลย การพัฒนาหลักสูตรมีความครอบคลุมไปถึงการจัดทำเอกสารประกอบหลักสูตรและเอกสารต่าง ๆ สำหรับผู้เรียนด้วย

**การสอนและกระบวนกรจัดการเรียนการสอน (Teaching/Instruction)** หมายถึง การดำเนินการของครูผู้สอน ซึ่งครอบคลุมถึงการวางแผนการเรียนการสอน การออกแบบการเรียนการสอน การจัดการเรียนการสอน/จัดการเรียนรู้ การใช้วิธีสอน เทคนิคการสอน รูปแบบการเรียนการสอน ระบบการสอน สื่อการสอน การประเมินผลการเรียนการสอน รวมทั้งการใช้ทฤษฎีและหลักการเรียนรู้และการสอนต่าง ๆ เพื่อให้ผู้เรียน เกิดการเรียนรู้ตามวัตถุประสงค์ และบรรลุเป้าหมายของหลักสูตร

**กระบวนกรเรียนรู้ของผู้เรียน (Learning Process)** หมายถึง กระบวนกรที่ผู้เรียนใช้ในการแสวงหาความรู้ สร้างความเข้าใจ สร้างองค์ความรู้ และพัฒนาตนเองให้มีความรู้ความสามารถ และมีศักยภาพตามที่มุ่งหวังในหลักสูตร

## การวิจัยเพื่อพัฒนาการเรียนรู้ (Action Research) หมายถึง การบูรณาการ

กระบวนการวิจัยในการจัดการเรียนการสอนเพื่อพัฒนากระบวนการเรียนการสอนให้มีประสิทธิภาพสูงสุด ซึ่งจะส่งผลต่อคุณภาพผู้เรียน และเพื่อให้ผู้เรียนเกิดการเรียนรู้อย่างเต็มศักยภาพ เริ่มตั้งแต่การวิเคราะห์ปัญหา วางแผนในการแก้ปัญหาหรือพัฒนา การดำเนินการแก้ปัญหาหรือพัฒนา การเก็บรวบรวมข้อมูล การดำเนินการ การสรุปผลการแก้ปัญหาและรายงานผล และนำผลการวิจัยไปประยุกต์ใช้

### 5. ขั้นตอนการปฏิบัติงาน

1. ศึกษา วิเคราะห์ เอกสาร แนวคิด ทฤษฎี ทิศทาง แนวปฏิบัติ นโยบาย แผนงาน ยุทธศาสตร์
  - 1.1 ศึกษานโยบาย แผนงาน และยุทธศาสตร์ในพัฒนาการบริหารจัดการหลักสูตร การพัฒนาและใช้หลักสูตร การพัฒนาคุณภาพครูและผู้เรียนในสังกัดสำนักงานเขตพื้นที่การศึกษา
  - 1.2 ศึกษา วิเคราะห์ วิจัยเพื่อพัฒนารอบหลักสูตรระดับท้องถิ่น
  - 1.3 ศึกษา วิเคราะห์ วิจัย และติดตามการพัฒนาและประเมินผลการใช้หลักสูตร
2. ส่งเสริม สนับสนุน ผู้บริหารสถานศึกษาและครูในการพัฒนาหลักสูตรสถานศึกษา การสอนและกระบวนการเรียนรู้ของผู้เรียน
  - 2.1 ส่งเสริม สนับสนุน ผู้บริหารสถานศึกษาและครูในการพัฒนาหลักสูตรสถานศึกษาโดยใช้ข้อมูลจากการนิเทศ การวิจัยและการประเมินผลการใช้หลักสูตร และการประเมินคุณภาพผู้เรียน
  - 2.2 ส่งเสริม สนับสนุน ผู้บริหารสถานศึกษาและครูให้ศึกษา วิเคราะห์ วิจัย เพื่อพัฒนาและติดตามผลการใช้หลักสูตรสถานศึกษา พัฒนาการบริหารจัดการหลักสูตร การจัดการเรียนรู้ตามหลักสูตร และทำวิจัยปฏิบัติการเพื่อพัฒนาการสอน และส่งเสริมกระบวนการเรียนรู้ของผู้เรียน
3. นิเทศ กำกับ ติดตาม ให้ความช่วยเหลือแนะนำผู้บริหารสถานศึกษาและครูผู้สอนเพื่อให้เกิดการวิจัยและพัฒนาหลักสูตร การสอน และกระบวนการเรียนรู้ของผู้เรียนให้มีคุณภาพ
4. ติดตาม ประเมินผล วิจัยการใช้หลักสูตร การสอนและกระบวนการเรียนรู้ของผู้เรียน
  - 4.1 ประเมินคุณภาพหลักสูตร การสอนและกระบวนการเรียนรู้ของผู้เรียน
  - 4.2 นำผลการวิจัยมาใช้เป็นข้อมูลในการวางแผนพัฒนาคุณภาพการศึกษา คุณภาพครูและคุณภาพนักเรียนทั้งในระดับเขตพื้นที่การศึกษาและสถานศึกษา รวมทั้งกำหนดยุทธศาสตร์และนโยบายในการบริหารจัดการหลักสูตรของสำนักงานเขตพื้นที่การศึกษา
  - 4.3 วิจัยและพัฒนาหลักสูตร การสอนและกระบวนการเรียนรู้ของผู้เรียน
5. ส่งเสริม สนับสนุนการเผยแพร่ความรู้และจัดเวทีแลกเปลี่ยนเรียนรู้เกี่ยวกับการวิจัยและพัฒนาหลักสูตร การสอนและกระบวนการเรียนรู้ของผู้เรียน
6. สรุปรายงานผลการดำเนินงานและเผยแพร่ประชาสัมพันธ์

## 6. Flow Chart การปฏิบัติงาน

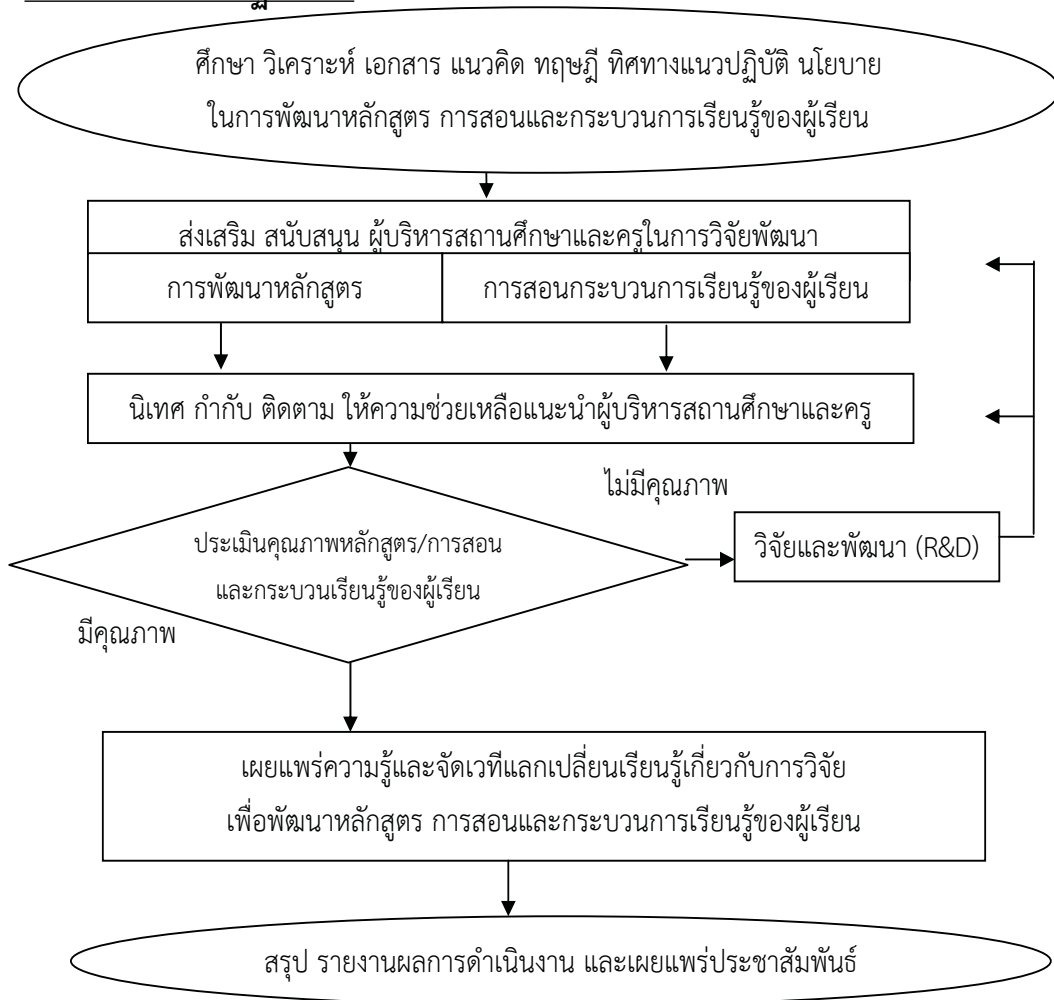

## 7. แบบฟอร์มที่ใช้

สำนักงานเขตพื้นที่การศึกษากำหนดตามความเหมาะสม

## 8. เอกสารอ้างอิง

1. แนวทางการบริหารจัดการหลักสูตรตามหลักสูตรแกนกลางการศึกษาขั้นพื้นฐาน พุทธศักราช 2551
2. แนวทางการจัดการเรียนรู้ตามหลักสูตรแกนกลางการศึกษาขั้นพื้นฐาน พุทธศักราช 2551
3. คู่มือหลักสูตรการศึกษาปฐมวัย พุทธศักราช 2546
4. แนวทางการดำเนินงานโครงการวิจัยการพัฒนาหลักสูตรสถานศึกษาของโรงเรียนต้นแบบการใช้หลักสูตรแกนกลางการศึกษาขั้นพื้นฐาน พุทธศักราช 2551

9. แบบฟอร์มสรุปมาตรฐานงาน

ชื่องาน (กระบวนการ) ศึกษาวเคราะห์วิจัย เพื่อพัฒนาหลักสูตร การสอนและกระบวนการเรียนรู้ของผู้เรียน	สำนักงานเขตพื้นที่การศึกษา กลุ่มนิเทศติดตามและประเมินผลการจัดการศึกษา	รหัสเอกสาร :			
วัตถุประสงค์ 1. เพื่อพัฒนากระบวนการปฏิบัติงานของกลุ่มนิเทศ ติดตาม และประเมินผลการจัดการศึกษาให้มีประสิทธิภาพและสามารถดำเนินการบรรลุตามเป้าหมาย 2. เพื่อใช้เป็นแนวทางในการดำเนินการศึกษาวเคราะห์วิจัย เพื่อพัฒนาหลักสูตร การสอนและกระบวนการเรียนรู้ของผู้เรียน ทั้งนี้ในระดับสำนักงานเขตพื้นที่การศึกษาและสถานศึกษา					
ลำดับที่	ผังขั้นตอนการดำเนินงาน	รายละเอียดงาน	เวลาดำเนินการ	มาตรฐานคุณภาพงาน	ผู้รับผิดชอบ
1.		<p>1.1 ศึกษา วิเคราะห์ วิจัย เพื่อพัฒนาหลักสูตร การสอนและกระบวนการเรียนรู้ของผู้เรียน และประเมินผลการจัดการศึกษาให้มีประสิทธิภาพและสามารถดำเนินการบรรลุตามเป้าหมาย และใช้หลักสูตร การพัฒนาคุณภาพครูและผู้เรียนในสังกัดสำนักงานเขตพื้นที่การศึกษา</p> <p>1.2 ศึกษา วิเคราะห์ วิจัย เพื่อพัฒนากรอบหลักสูตรระดับท้องถิ่น</p> <p>1.3 ศึกษา วิเคราะห์ วิจัย และติดตามการพัฒนาและประเมินผลการใช้หลักสูตร</p> <p>2.1 ส่งเสริม สนับสนุน ผู้บริหารสถานศึกษาและครูในการพัฒนาหลักสูตรสถานศึกษาโดยใช้ข้อมูลจากนิเทศ การวิจัยและการประเมินผลการใช้หลักสูตร และการประเมินคุณภาพผู้เรียน</p> <p>2.2 ส่งเสริม สนับสนุน ผู้บริหารสถานศึกษาและครูให้ศึกษา วิเคราะห์ วิจัย เพื่อพัฒนาและติดตามผลการใช้หลักสูตรสถานศึกษา พัฒนาการบริหารจัดการหลักสูตร การจัดการเรียนรู้ตามหลักสูตร และทำวิจัยปฏิบัติการเพื่อพัฒนาการเรียนรู้และส่งเสริมกระบวนการเรียนรู้ของผู้เรียน</p>	ตามความเหมาะสม	มีกลยุทธ์และแผนปฏิบัติการประจำปี ที่นำไปพัฒนาครู/ผู้เรียนได้จริง มีรายงานการวิจัยเพื่อพัฒนาและติดตามผลการใช้หลักสูตรที่มีคุณภาพ	กลุ่มนิเทศฯ
2.		<p>3. นิเทศ กำกับ ติดตาม ให้ความช่วยเหลือและครูให้ศึกษา วิเคราะห์ วิจัย เพื่อพัฒนาและติดตามผลการใช้หลักสูตรสถานศึกษา พัฒนาการบริหารจัดการหลักสูตร การจัดการเรียนรู้ตามหลักสูตร และทำวิจัยปฏิบัติการเพื่อพัฒนาการเรียนรู้และส่งเสริมกระบวนการเรียนรู้ของผู้เรียน</p>	กำหนดตามความเหมาะสม	มีงานวิจัยเพื่อพัฒนาหลักสูตรสถานศึกษามีงานวิจัยเพื่อพัฒนาสถานศึกษามีงานวิจัยเพื่อพัฒนาหลักสูตร	กลุ่มนิเทศฯ
3.		<p>3. นิเทศ กำกับ ติดตาม ให้ความช่วยเหลือและครูให้ศึกษา วิเคราะห์ วิจัย เพื่อพัฒนาและติดตามผลการใช้หลักสูตรสถานศึกษา พัฒนาการบริหารจัดการหลักสูตร การจัดการเรียนรู้ตามหลักสูตร และทำวิจัยปฏิบัติการเพื่อพัฒนาการเรียนรู้และส่งเสริมกระบวนการเรียนรู้ของผู้เรียน</p>	กำหนดตามความเหมาะสม	มีแผนการนิเทศด้านการพัฒนาและใช้หลักสูตรที่สามารถนำไปปฏิบัติการนิเทศได้จริง	กลุ่มนิเทศฯ
4.		<p>4.1 ประเมินคุณภาพหลักสูตร และกระบวนการจัดการเรียนการสอน</p> <p>4.2 นำผลการวิจัยมาใช้เป็นข้อมูลในการวางแผนพัฒนาคุณภาพการศึกษา คุณภาพครูและคุณภาพนักเรียนในระดับเขตพื้นที่การศึกษา และสถานศึกษา รวมทั้งกำหนดยุทธศาสตร์และนโยบายในการบริหารจัดการหลักสูตรของสำนักงานเขตพื้นที่การศึกษา</p> <p>4.3 วิจัยและพัฒนากรอบหลักสูตร การสอนและกระบวนการเรียนรู้ของผู้เรียน</p>	กำหนดตามความเหมาะสม	มีรายงานการวิจัยเพื่อพัฒนาและติดตามผลการใช้หลักสูตรที่มีคุณภาพ	กลุ่มนิเทศฯ
5.		<p>5. ส่งเสริม สนับสนุนการเผยแพร่ความรู้และจัดเวทีแลกเปลี่ยนเรียนรู้เกี่ยวกับการวิจัยและพัฒนาหลักสูตร การสอน และกระบวนการเรียนรู้ของผู้เรียน</p>	กำหนดตามความเหมาะสม	มีเอกสารเผยแพร่ และเวทีเพื่อการแลกเปลี่ยนเรียนรู้	กลุ่มนิเทศฯ
6.		<p>6. สรุปรายงานผลการดำเนินงานและเผยแพร่ประชาสัมพันธ์</p>	สิงหาคม-กุมภาพันธ์	มีรายงานผลการดำเนินงานประจำปีที่มีคุณภาพ	กลุ่มนิเทศฯ

เอกสารอ้างอิง : 1. แนวทางการบริหารจัดการหลักสูตรตามหลักสูตรแกนกลางการศึกษาขั้นพื้นฐาน พุทธศักราช 2551 2. แนวทางการจัดการเรียนรู้ตามหลักสูตรแกนกลางการศึกษาขั้นพื้นฐาน พุทธศักราช 2551

3. คู่มือหลักสูตรการศึกษาปฐมวัย พุทธศักราช 2546 4. แนวทางการดำเนินงานโครงการจัดการพัฒนาหลักสูตรสถานศึกษาโรงเรียนต้นแบบการใช้หลักสูตรแกนกลางการศึกษาขั้นพื้นฐาน พุทธศักราช 2551

คำอธิบายสัญลักษณ์ผังขั้นตอน

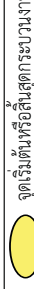

จุดเริ่มต้นหรือสิ้นสุดกระบวนการงาน

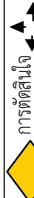

การตัดสินใจ

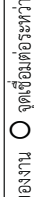

ทิศทางหรือกระแสของงาน

จุดเชื่อมต่อระหว่างหน้า (ถ้าไม่จบภายใน 1 หน้า)





ประเภทเอกสาร : คู่มือขั้นตอนการดำเนินงาน  
ชื่อเอกสาร : งานวิจัย พัฒนา ส่งเสริม ติดตาม ตรวจสอบ  
และประเมินเกี่ยวกับการวัดผลและประเมินผล  
การเรียนรู้ระดับชั้นเรียนและสถานศึกษา

## 1. ชื่องาน (กระบวนงาน)

งานวิจัย พัฒนา ส่งเสริม ติดตาม ตรวจสอบ และประเมินเกี่ยวกับการวัดผลและประเมินผลการเรียนรู้ระดับชั้นเรียนและสถานศึกษา

## 2. วัตถุประสงค์

2.1 เพื่อพัฒนาระบบการปฏิบัติงาน กลุ่มนิเทศ ติดตาม และประเมินผลการจัดการศึกษาให้มีประสิทธิภาพและสามารถดำเนินการบรรลุผลตามเป้าหมาย

2.2 เพื่อใช้เป็นแนวทางในการดำเนินการวิจัย พัฒนา ส่งเสริม ติดตาม ตรวจสอบ และประเมินเกี่ยวกับการวัดผลและประเมินผลการเรียนรู้ระดับชั้นเรียนและสถานศึกษา

## 3. ขอบเขตของงาน

เป็นแนวทางสำหรับการปฏิบัติงานและดำเนินการวิจัย พัฒนา ส่งเสริม ติดตาม ตรวจสอบ และประเมินเกี่ยวกับการวัดผลและประเมินระดับชั้นเรียนและสถานศึกษา

## 4. คำจำกัดความ

**การวัดและประเมินผล (Assessment)** หมายถึง กระบวนการเก็บรวบรวมข้อมูล ร่องรอยหลักฐานที่แสดงให้เห็นถึงพัฒนาการ ความก้าวหน้า และความสำเร็จทางการเรียนของผู้เรียนอย่างเป็นระบบ เพื่อเป็นประโยชน์ต่อการส่งเสริมให้ผู้เรียนเกิดการพัฒนา และเรียนรู้อย่างเต็มศักยภาพ การวัด และประเมินผลการเรียนรู้สามารถจัดให้มีขึ้นทั้งระดับชั้นเรียน ระดับสถานศึกษา

**การประเมินระดับชั้นเรียน (Classroom Assessment)** หมายถึง การวัดผลและประเมินผลที่อยู่ในกระบวนการจัดการเรียนรู้ ผู้สอนดำเนินการเพื่อพัฒนาผู้เรียนและตัดสินผลการเรียนในรายวิชา/กิจกรรมที่ตนสอน ในการประเมินเพื่อการพัฒนา ผู้สอนประเมินผลการเรียนรู้ตามตัวชี้วัดที่กำหนดเป็นเป้าหมายในแต่ละหน่วยการเรียนรู้ด้วยวิธีการต่าง ๆ เพื่อดูว่าบรรลุตัวชี้วัดหรือมีแนวโน้มว่าจะบรรลุตัวชี้วัดเพียงใด แล้วแก้ไขข้อบกพร่องเป็นระยะ ๆ อย่างต่อเนื่อง เน้นการประเมินตามสภาพจริง โดยใช้วิธีการที่หลากหลายและมีการประเมินอย่างต่อเนื่อง เพื่อนำมาใช้เป็นข้อมูลในการปรับปรุงการเรียนการสอนต่อไป

**การประเมินระดับสถานศึกษา (School Assessment)** หมายถึง การตรวจสอบผลการเรียนรู้ของผู้เรียนเป็นรายปี/รายภาค ผลการประเมินการอ่าน คิดวิเคราะห์ และเขียน คุณลักษณะอันพึงประสงค์และกิจกรรมพัฒนาผู้เรียน การอนุมัติผลการเรียน การตัดสินการเลื่อนชั้นเรียน และเป็นการประเมินเพื่อให้ได้ข้อมูลเกี่ยวกับการจัดการศึกษาของสถานศึกษาว่าส่งผลต่อการเรียนรู้ของผู้เรียนตามเป้าหมายหรือไม่ ผู้เรียนมีสิ่งที่จะต้องได้รับการพัฒนาในด้านใด รวมทั้งสามารถนำผลการเรียนของผู้เรียนในสถานศึกษาเปรียบเทียบกับเกณฑ์ระดับชาติและระดับเขตพื้นที่การศึกษา ผลการประเมินระดับสถานศึกษา

จะเป็นข้อมูลและสารสนเทศเพื่อการปรับปรุงนโยบาย หลักสูตร โครงการ หรือวิธีการจัดการเรียนการสอน ตลอดจนเพื่อการจัดทำแผนพัฒนาคุณภาพการศึกษาของสถานศึกษาตามแนวทางการประกันคุณภาพ การศึกษา และการรายงานผลการจัดการศึกษาต่อคณะกรรมการสถานศึกษาขั้นพื้นฐาน สำนักงานเขตพื้นที่ การศึกษา สำนักงานคณะกรรมการการศึกษาขั้นพื้นฐาน ผู้ปกครอง และชุมชน

**การประเมินตามสภาพจริง (Authentic Assessment)** หมายถึง การวัดผล และ ประเมินผลการเรียนรู้จากการที่นักเรียนได้ลงมือปฏิบัติงาน ซึ่งแสดงให้เห็นถึงการนำความรู้และทักษะที่เรียน ไปใช้ในสภาพและสถานการณ์จริง หรือเชื่อมโยงใกล้เคียงกับสถานการณ์จริงมากที่สุด การประเมินตาม สภาพจริงมักมีการกำหนดชิ้นงานหรือภาระงานให้ผู้เรียนปฏิบัติ และมีการใช้เครื่องมือการวัดและประเมินผล ที่มีเกณฑ์พร้อมคำอธิบายคุณภาพงานตามเกณฑ์ไว้อย่างชัดเจน

## 5. ขั้นตอนการปฏิบัติงาน

วิจัย พัฒนา ส่งเสริม ติดตาม ตรวจสอบ และประเมินเกี่ยวกับการวัดผลและประเมินผล ระดับชั้นเรียนและสถานศึกษา

1. ศึกษาหลักเกณฑ์ และแนวปฏิบัติในการวัดผลและประเมินผลการเรียนรู้ของ สถานศึกษารวมทั้งแนวทางการวัดและประเมินคุณลักษณะอันพึงประสงค์
2. เสริมสร้างความรู้ความเข้าใจทักษะให้กับผู้บริหารสถานศึกษา ครู และบุคลากรใน สถานศึกษาเกี่ยวกับการวัดผลและประเมินผลการเรียนรู้ตามหลักสูตร และการเทียบโอนผลการเรียน
3. ส่งเสริม สนับสนุน ผู้บริหารสถานศึกษา ครูและบุคลากรในสถานศึกษาในการปฏิบัติ วิธีการวัดผลและประเมินผล เทคนิควิธีการวัดผลและประเมินรูปแบบต่าง ๆ โดยเน้นการประเมินตามสภาพจริง
4. ส่งเสริม สนับสนุนให้สถานศึกษาสร้างเครื่องมือที่มีมาตรฐาน ในการวัดและประเมินผลการ เรียนรู้ และจัดเก็บเอกสารหลักฐานการศึกษาอย่างเป็นระบบส่งเสริม สนับสนุนการดำเนินงานด้านการวัดและ ประเมินผลการเรียนรู้ตามหลักสูตรของสถานศึกษาในสังกัดสำนักงานเขตพื้นที่การศึกษา
5. นิเทศ ติดตาม ตรวจสอบ สร้างความรู้ ความเข้าใจ ทักษะ แก่บุคลากรทุกระดับ สถานศึกษา เขตพื้นที่การศึกษา เกี่ยวกับการวัดประเมินผลการศึกษา การจัดทำเอกสารหลักฐาน ระดับชั้น เรียนและสถานศึกษา ส่งเสริม สนับสนุนการประเมินคุณภาพผู้เรียนระดับชั้นเรียนและสถานศึกษาตาม หลักสูตรระดับสถานศึกษาและนำผลการประเมินคุณภาพไปใช้ในการพัฒนา
6. ดำเนินการวัดและประเมินผลการเรียนรู้ และการจัดทำเอกสารหลักฐาน
7. สรุปรายงาน วิจัย พัฒนา และประเมินผลผลการดำเนินงาน ด้านการวัดและประเมินผล การเรียนรู้ระดับชั้นเรียนและสถานศึกษาเพื่อนำผลมาใช้ในการวางแผนยกระดับคุณภาพการศึกษา และ เผยแพร่ผลการประเมินคุณภาพ

6. Flow Chart การวิจัย พัฒนา ส่งเสริม ติดตาม ตรวจสอบและประเมินเกี่ยวกับการวัดผล และ ประเมินผลการเรียนรู้ ระดับชั้นเรียน และสถานศึกษา

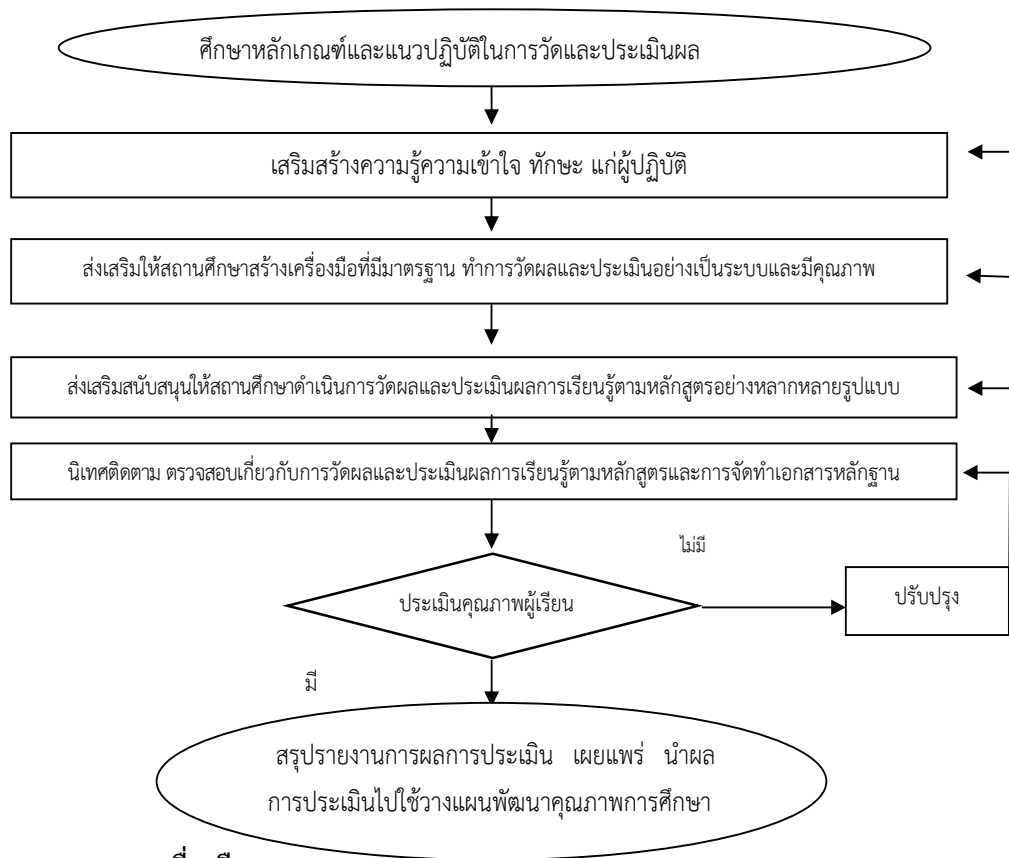

7. เครื่องมือ

- 7.1 แบบสำรวจข้อมูล
- 7.2 ข้อมูลสารสนเทศ เครื่องมือทดสอบ เอกสารหลักฐานการศึกษา
- 7.3 แบบรายงานผล

8. เอกสาร/ หลักฐานอ้างอิง

- 8.1 คู่มือการดำเนินงานการวัดผล และประเมินผลการศึกษา
- 8.2 คู่มือการวัดผล และเทียบโอนผลการศึกษาในทุกๆระดับ
- 8.3 แบบพิมพ์ เอกสาร หลักฐานต่าง ๆที่เกี่ยวข้อง

### 9. แบบสรุปมาตรฐานงาน

ชื่องาน (กระบวนการ)	งานวิจัย พัฒนา ส่งเสริม ติดตาม ตรวจสอบและประเมินเกี่ยวกับภาวะแวดล้อมและระดับชั้นเรียน และสถานศึกษา	สำนักงานเขตพื้นที่การศึกษา กลุ่มนิเทศติดตามและประเมินผลการจัดการศึกษา	รหัสเอกสาร :			
<b>วัตถุประสงค์ : 2.1</b> เพื่อพัฒนาระบบการปฏิบัติงาน กลุ่มนิเทศ ติดตาม และประเมินผลการจัดการศึกษาให้มีประสิทธิภาพและสามารถดำเนินการบรรลุผลตามเป้าหมาย <b>2.2</b> เพื่อใช้เป็นแนวทางในการดำเนินการวิจัย พัฒนา ส่งเสริม ติดตาม ตรวจสอบ และประเมินเกี่ยวกับการวัดและประเมินผลการเรียนรู้ระดับชั้นเรียนและสถานศึกษา						
ลำดับที่	ผังขั้นตอนการดำเนินงาน	รายละเอียดงาน	เวลาดำเนินการ	มาตรฐานคุณภาพงาน	ผู้รับผิดชอบ	
1	<pre> graph TD     A(ศึกษาหลักเกณฑ์และแนวปฏิบัติ ภาวะแวดล้อม และประเมินผลระดับชั้นเรียนและสถานศึกษา) --&gt; B(ส่งเสริมสนับสนุนให้ความรู้เกี่ยวกับการวัดและประเมินผลการเรียนรู้)     B --&gt; C(ส่งเสริมให้สถานศึกษาสร้างเครื่องมือการวัดและประเมินผลการเรียนรู้ตามหลักสูตร)     C --&gt; D(ส่งเสริมสนับสนุนให้สถานศึกษาดำเนินการวัดและประเมินผลการเรียนรู้ตามหลักสูตร)     D --&gt; E(นิเทศติดตาม ตรวจสอบ การวัดประเมินผล 1 ตามหลักสูตรและการจัดทำเอกสารหลักฐาน)     E --&gt; F{ประเมินคุณภาพผู้เรียน}     F -- มี --&gt; G(รายงานผลการดำเนินงานและเผยแพร่)     F -- ไม่ --&gt; H(ปรับปรุง)             </pre>	1. ศึกษาหลักเกณฑ์ และแนวปฏิบัติในการวัดและประเมินผลการเรียนรู้ระดับชั้นเรียนและสถานศึกษา	เมษายน	สถานศึกษามีแนวปฏิบัติในการวัดและประเมินผลที่ชัดเจน	กลุ่มนิเทศ ๑	
2		ส่งเสริมสนับสนุนให้ความรู้เกี่ยวกับการวัดและประเมินผลการเรียนรู้ตามหลักสูตร การเทียบโอนผลการเรียน แนวปฏิบัติ วิธีการเทคนิค รูปแบบ ต่าง ๆ โดยเน้นการประเมินสภาพจริง	ตลอดปี การศึกษา	บุคลากรในสถานศึกษามีความรู้ความเข้าใจ เกี่ยวกับการวัดและประเมินผลการเรียนรู้ตามหลักสูตร การเทียบโอนผลการเรียน เทคนิค วิธีการเทคนิค รูปแบบ ต่าง ๆ โดยเน้นการประเมินสภาพจริง	กลุ่มนิเทศ ๑	
3		ส่งเสริมสนับสนุนให้สถานศึกษาสร้างเครื่องมือที่เป็นมาตรฐาน ในการวัดและประเมินผลการเรียนรู้ และจัดเก็บเอกสารหลักฐานการศึกษารายอย่างเป็นประจำ ส่งเสริม	ตลอดปี การศึกษา	3.1 ส่งเสริม สนับสนุนให้สถานศึกษาสร้างเครื่องมือที่เป็นมาตรฐาน ในการวัดและประเมินผลการเรียนรู้ และจัดเก็บเอกสารหลักฐานการศึกษารายอย่างเป็นระบบ ส่งเสริม	กลุ่มนิเทศ ๑	
4		ส่งเสริมสนับสนุนให้สถานศึกษาดำเนินการวัดและประเมินผลการเรียนรู้ตามหลักสูตรของสถานศึกษาในสังกัดสำนักงานเขตพื้นที่การศึกษา	ตลอดปี การศึกษา	3.2 สนับสนุนการดำเนินงานด้านการวัดและประเมินผลการเรียนรู้ตามหลักสูตรของสถานศึกษาในสังกัดสำนักงานเขตพื้นที่การศึกษา	กลุ่มนิเทศ ๑	
5		นิเทศติดตาม ตรวจสอบ การวัดประเมินผล 1 ตามหลักสูตรและการจัดทำเอกสารหลักฐาน	ตลอดปี การศึกษา	4. ส่งเสริม สนับสนุนให้ดำเนินการวัดและประเมินผล ตลอดจนความเข้าใจในแนวปฏิบัติ วิธีการวัดและประเมินผล การเรียนรู้ตามหลักสูตรอย่างหลากหลายรูปแบบ	กลุ่มนิเทศ ๑ ผู้บริหาร ครู การศึกษาอย่างเป็นระบบ	
6		มี	5. นิเทศ ติดตาม ตรวจสอบ สร้างความรู้ ความเข้าใจ ทักษะ แก่บุคลากรทุกระดับ สถานศึกษา เขตพื้นที่การศึกษา เกี่ยวกับการวัดประเมินผลการศึกษา การจัดทำเอกสารหลักฐาน ระดับชั้นเรียนและสถานศึกษา ส่งเสริม สนับสนุนการประเมินคุณภาพผู้เรียน ระดับชั้นเรียนและสถานศึกษาตามหลักสูตรระดับสถานศึกษาและนำผลการประเมินคุณภาพไปใช้ในการพัฒนา	ตลอดปี การศึกษา	สถานศึกษามีเครื่องมือวัด ประเมินผลที่มีมาตรฐาน และจัดเก็บเอกสารหลักฐาน การศึกษาอย่างเป็นระบบ	กลุ่มนิเทศ ๑ ผู้บริหาร ครู
7		ไม่มี	6. ดำเนินการวัดและประเมินผลการเรียนรู้ จัดทำเอกสารหลักฐาน	ตลอดปี การศึกษา	สถานศึกษาสามารถวัดและประเมินผลตามหลักสูตรที่ชัดเจน นำผลการประเมินไปใช้เพื่อพัฒนาผู้เรียน	กลุ่มนิเทศ ๑ ผู้บริหาร ครู
เอกสารอ้างอิง :	1. คู่มือดำเนินงานวัดและประเมินผลการศึกษา ระดับชั้นเรียน สถานศึกษา 2. คู่มือการวัดและเทียบโอนผลการศึกษาในทุกระดับ 3. แบบพิมพ์ เอกสาร หลักฐานต่าง ๆ ที่เกี่ยวข้อง			กลุ่มนิเทศ ๑		

คำอธิบายสัญลักษณ์ผังขั้นตอน จุดเริ่มต้นหรือสิ้นสุดกระบวนการงาน การตัดสินใจ ทิศทางหรือการเคลื่อนไหวของงาน จุดเชื่อมต่อระหว่างหน่วยงาน (หน้า)



ประเภทเอกสาร : คู่มือขั้นตอนการดำเนินงาน  
ชื่อเอกสาร : งานวิจัย พัฒนา ส่งเสริม ติดตาม ตรวจสอบ  
และประเมินเกี่ยวกับการวัดผลและประเมินผล  
การศึกษาระดับเขตพื้นที่การศึกษา

## 1. ชื่องาน (กระบวนงาน)

งานวิจัย พัฒนา ส่งเสริม ติดตาม ตรวจสอบ และประเมินเกี่ยวกับการวัดผลและประเมินผล การศึกษาระดับเขตพื้นที่การศึกษา

## 2. วัตถุประสงค์

1. เพื่อพัฒนาระบบการปฏิบัติงานของ กลุ่มนิเทศ ติดตาม และประเมินผลการจัดการศึกษา ให้มีประสิทธิภาพและสามารถดำเนินการบรรลุผลตามเป้าหมาย

2. เพื่อใช้เป็นแนวทางในการดำเนินการวิจัย พัฒนา ส่งเสริม ติดตาม ตรวจสอบ และ ประเมินเกี่ยวกับการวัดผลและประเมินผลการศึกษา

## 3. ขอบเขตของงาน

เป็นแนวทางสำหรับการปฏิบัติงานและดำเนินการวิจัย พัฒนา ส่งเสริม ติดตาม ตรวจสอบ และประเมินเกี่ยวกับการวัดผลและประเมินผลระดับเขตพื้นที่การศึกษา

## 4. คำจำกัดความ

**การวัดและประเมินผล (Assessment)** หมายถึง กระบวนการเก็บรวบรวมข้อมูล ร่องรอย หลักฐานที่แสดงให้เห็นถึงพัฒนาการ ความก้าวหน้า และความสำเร็จทางการเรียนของผู้เรียนอย่างเป็นระบบ เพื่อเป็นประโยชน์ต่อการส่งเสริมให้ผู้เรียนเกิดการพัฒนา และเรียนรู้อย่างเต็มศักยภาพ

**การประเมินระดับเขตพื้นที่การศึกษา (Local Assessment)** หมายถึง การวัดผลและ ประเมินผลที่ดำเนินการโดยเขตพื้นที่การศึกษา เพื่อตรวจสอบคุณภาพผู้เรียนในสถานศึกษาที่อยู่ในความ รับผิดชอบของเขตพื้นที่การศึกษาแต่ละแห่ง และใช้เป็นข้อมูลพื้นฐานในการพัฒนาคุณภาพการศึกษาของเขต พื้นที่การศึกษา ตามภาระความรับผิดชอบ สามารถดำเนินการโดยประเมินคุณภาพของผู้เรียนด้วยวิธีการ และเครื่องมือที่เป็นมาตรฐานซึ่งจัดทำและดำเนินการโดยเขตพื้นที่การศึกษา หรือด้วยความร่วมมือกับ หน่วยงานต้นสังกัด/หน่วยงานที่เกี่ยวข้อง นอกจากนี้ยังสามารถดำเนินการได้ด้วยการตรวจสอบข้อมูลจาก การประเมินระดับสถานศึกษาในเขตพื้นที่การศึกษา โดยมีการรายงานผลแก่สถานศึกษาและชุมชนได้รับ ทราบ ทั้งนี้ เพื่อให้ทราบว่าสถานศึกษาแต่ละแห่งสามารถจัดการเรียนการสอนเพื่อพัฒนาผู้เรียนให้บรรลุตาม มาตรฐานการเรียนรู้ที่กำหนดหรือไม่ เพียงใด และมีข้อบกพร่องใดที่ต้องดำเนินการปรับปรุงแก้ไขต่อไป

## 5. ขั้นตอนการปฏิบัติงาน

วิจัย พัฒนา ส่งเสริม ติดตาม ตรวจสอบ และประเมินเกี่ยวกับการวัดผลและประเมินระดับ  
เขตพื้นที่การศึกษา

1. ศึกษาหลักเกณฑ์ และแนวปฏิบัติในการวัดผลและประเมินคุณภาพผู้เรียนระดับ  
ระดับเขตพื้นที่การศึกษา
2. ประสานความร่วมมือระหว่างสำนักงานเขตพื้นที่การศึกษา สถานศึกษา และ  
หน่วยงานที่เกี่ยวข้องกับการประเมินคุณภาพผู้เรียนระดับเขตพื้นที่การศึกษา
3. เสริมสร้างความรู้ความเข้าใจให้กับผู้บริหารสถานศึกษา ครู และบุคลากรใน  
สถานศึกษาเกี่ยวกับการวัดผลและประเมินคุณภาพผู้เรียนระดับเขตพื้นที่การศึกษา
4. จัดทำเครื่องมือและคลังข้อสอบที่เป็นมาตรฐานสำหรับใช้ประเมินคุณภาพผู้เรียนระดับ  
เขตพื้นที่การศึกษา และตรวจสอบคุณภาพเครื่องมือ
5. นิเทศติดตามการดำเนินการประเมินคุณภาพของผู้เรียนของสถานศึกษาในสังกัดใน  
รูปแบบของคณะกรรมการ
6. ดำเนินการประเมินผลคุณภาพนักเรียนและนำผลไปวิจัย พัฒนา และประเมินผลการ  
ดำเนินงานด้านการวัดผลและประเมินผลการเรียนรู้ระดับเขตพื้นที่การศึกษาเพื่อนำผลมาใช้ในการวางแผน  
ยกระดับคุณภาพการศึกษา
7. สรุป รายงานผลการประเมินคุณภาพผู้เรียนระดับเขตพื้นที่การศึกษาต่อหน่วยงาน  
ต้นสังกัด และเผยแพร่ต่อสถานศึกษาเพื่อให้สถานศึกษานำไปใช้เป็นข้อมูลในการพัฒนาคุณภาพผู้เรียน
8. นำผลการวิจัย การประเมินคุณภาพผู้เรียนในระดับเขตพื้นที่ศึกษามาใช้เป็น  
ข้อมูลในการวางแผนยกระดับคุณภาพการจัดการศึกษาของสำนักงานเขตพื้นที่การศึกษา



6. Flow Chart งานวิจัย พัฒนา ส่งเสริม ติดตาม ตรวจสอบ และประเมินเกี่ยวกับการวัดผลและประเมินผลการศึกษาในระดับเขตพื้นที่การศึกษา

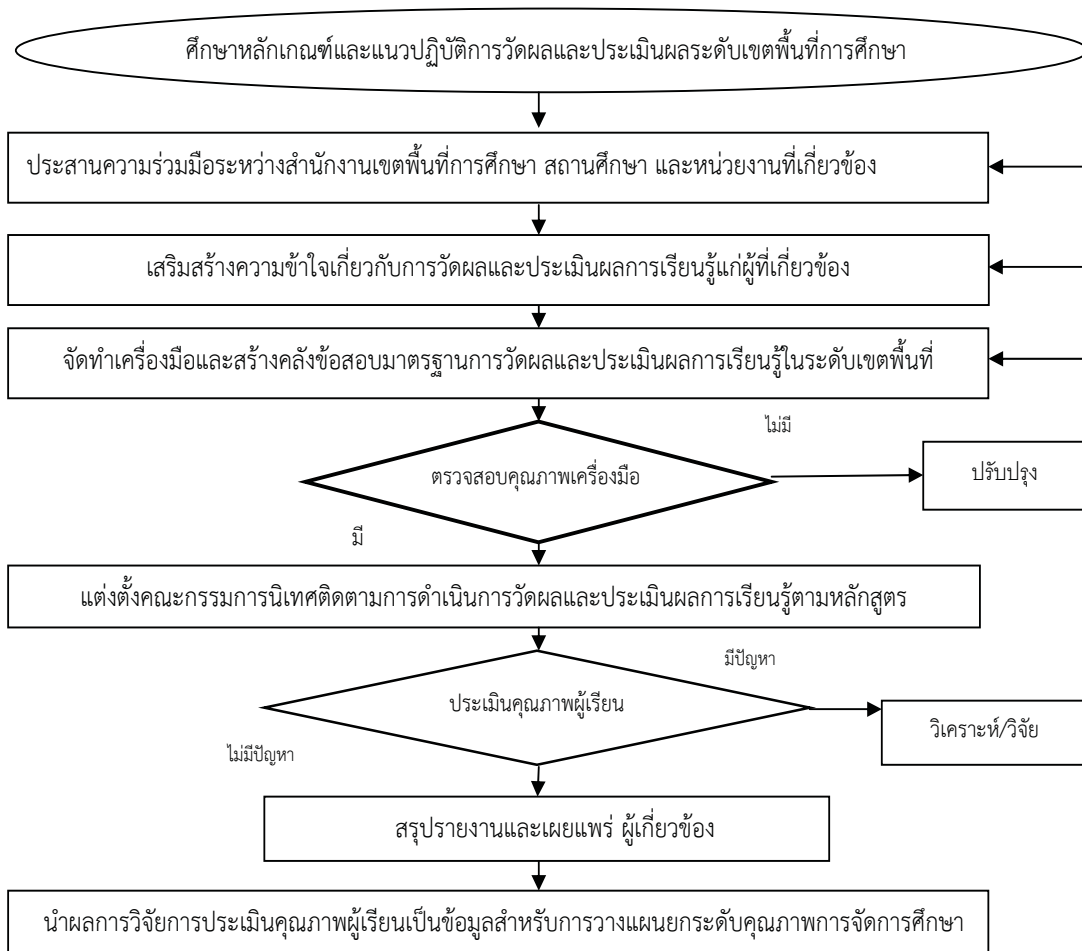

7. เครื่องมือ

1. แบบติดตามตรวจสอบ
2. เครื่องมือวัดผลและประเมินผล
3. แบบรายงานผล

8. เอกสาร/ หลักฐานอ้างอิง

1. แนวปฏิบัติในการวัดผลและประเมินคุณภาพผู้เรียนระดับเขตพื้นที่การศึกษา แนวทางการตรวจสอบคุณภาพมาตรฐานของเครื่องมือวัดผลและประเมินผล
2. คู่มือในการปฏิบัติงานกิจกรรม ติดตาม ตรวจสอบ วัดผลและประเมินผล
3. เอกสาร รายงานผลการประเมิน ระดับเขตพื้นที่การศึกษา

9. แบบฟอร์มสรุปกิจกรรมงาน

ชื่องาน (กระบวนการ) วัตถุประสงค์	รายละเอียดงาน	ระยะเวลา	ผู้รับผิดชอบ
วัตถุประสงค์ : 1. ระดับความสำเร็จของกิจวัตร พัฒนา ส่งเสริม ติดตาม ตรวจสอบและประเมินเกี่ยวกับกิจกรรมระดับเขตพื้นที่การศึกษา สำนักงานเขตพื้นที่การศึกษา กลุ่มนิเทศติดตามและประเมินผล		ระดับเขตพื้นที่การศึกษา	รหัสดำเนินการ
วัตถุประสงค์ : 2. ระดับคุณภาพของผู้เรียน ระดับเขตพื้นที่การศึกษา		ตามรอบเวลา	กลุ่มนิเทศ ๑
วัตถุประสงค์ : 3. ระดับคุณภาพของโรงเรียน ระดับเขตพื้นที่การศึกษา		ตามรอบเวลา	กลุ่มนิเทศ ๑
วัตถุประสงค์ : 4. ระดับคุณภาพของสถานศึกษา ระดับเขตพื้นที่การศึกษา		ตามรอบเวลา	กลุ่มนิเทศ ๑
วัตถุประสงค์ : 5. ระดับคุณภาพของโรงเรียน ระดับเขตพื้นที่การศึกษา		ตามรอบเวลา	กลุ่มนิเทศ ๑
วัตถุประสงค์ : 6. ระดับคุณภาพของสถานศึกษา ระดับเขตพื้นที่การศึกษา		ตามรอบเวลา	กลุ่มนิเทศ ๑
วัตถุประสงค์ : 7. ระดับคุณภาพของโรงเรียน ระดับเขตพื้นที่การศึกษา		ตามรอบเวลา	กลุ่มนิเทศ ๑
วัตถุประสงค์ : 8. ระดับคุณภาพของสถานศึกษา ระดับเขตพื้นที่การศึกษา		ตามรอบเวลา	กลุ่มนิเทศ ๑

เอกสารอ้างอิง : 1. แนวปฏิบัติในการวัดผลและประเมินคุณภาพผู้เรียนระดับเขตพื้นที่การศึกษา แนวทางการตรวจสอบคุณภาพ มาตรฐานของเครื่องมือวัดผล และประเมินผล และประเมินผล 2. คู่มือในการปฏิบัติงานกิจกรรม ติดตาม ตรวจสอบ วัดผลและประเมินผล 3. เอกสาร รายงานผลการประเมิน ระดับเขตพื้นที่การศึกษา



คำอธิบายสัญลักษณ์ผังขั้นตอน

- จุดเริ่มต้นหรือสิ้นสุดกระบวนการงาน
- กิจกรรมงานหรือการปฏิบัติ
- การตัดสินใจ
- ทิศทางหรือการเคลื่อนไหวของงาน

จุดเชื่อมต่อระหว่างหน้า(ถ้าไม่ลงภายใน 1 หน้า)



ประเภทเอกสาร : คู่มือขั้นตอนการดำเนินงาน

ชื่อเอกสาร : งานวิจัย พัฒนา ส่งเสริม ติดตาม ตรวจสอบ  
และประเมินเกี่ยวกับการวัดผลและประเมินผล  
การศึกษาระดับชาติ

## 1. ชื่องาน (กระบวนงาน)

งานวิจัย พัฒนา ส่งเสริม ติดตาม ตรวจสอบ และประเมินเกี่ยวกับการวัดผลและประเมินผล การศึกษาระดับชาติ

## 2. วัตถุประสงค์

1. เพื่อพัฒนาระบบการปฏิบัติงานของ กลุ่มนิเทศ ติดตาม และประเมินผลการจัดการศึกษาให้มีประสิทธิภาพและสามารถดำเนินการบรรลุผลตามเป้าหมาย

2. เพื่อใช้เป็นแนวทางในการดำเนินการวิจัย พัฒนา ส่งเสริม ติดตาม ตรวจสอบ และประเมิน เกี่ยวกับการวัดผลและประเมินผลการศึกษา

## 3. ขอบเขตของงาน

เป็นแนวทางสำหรับการปฏิบัติงานและดำเนินการวิจัย พัฒนา ส่งเสริม ติดตาม ตรวจสอบ และ ประเมินเกี่ยวกับการวัดผลและประเมินผลการศึกษาระดับชาติ

## 4. คำจำกัดความ

**การวัดและประเมินผล (Assessment)** หมายถึง กระบวนการเก็บรวบรวมข้อมูล ร่องรอย หลักฐานที่แสดงให้เห็นถึงพัฒนาการ ความก้าวหน้า และความสำเร็จทางการเรียนของผู้เรียนอย่างเป็นระบบ เพื่อเป็นประโยชน์ต่อการส่งเสริมให้ผู้เรียนเกิดการพัฒนา และเรียนรู้อย่างเต็มศักยภาพ

**การประเมินระดับชาติ (National Tests)** หมายถึง การวัดผลและประเมินผลการเรียนรู้ที่ ดำเนินการโดยสถาบันทดสอบทางการศึกษาแห่งชาติ ซึ่งสถานศึกษาต้องจัดให้ผู้เรียนทุกคนที่เรียนใน ระดับชั้นสำคัญ (Key Stages) ผลจากการประเมินใช้เป็นข้อมูลในการเทียบเคียงคุณภาพการศึกษาในระดับ ต่าง ๆ เพื่อนำไปใช้ในการวางแผนยกระดับคุณภาพการจัดการศึกษา ตลอดจนเป็นข้อมูลสนับสนุนการ ตัดสินใจในระดับนโยบายของประเทศ

## 5. ขั้นตอนการปฏิบัติงาน

วิจัย พัฒนา ส่งเสริม ติดตาม ตรวจสอบ และประเมินเกี่ยวกับการวัดผลและประเมินผล การศึกษาระดับชาติ

1. ศึกษาหลักเกณฑ์ และแนวปฏิบัติในการวัดผลและประเมินคุณภาพผู้เรียนระดับชาติ จัดทำ แผนรองรับการประเมินระดับชาติ

2. ประสานความร่วมมือระหว่างสำนักงานเขตพื้นที่การศึกษา สถานศึกษา และ หน่วยงานที่เกี่ยวข้องกับการประเมินคุณภาพผู้เรียนระดับชาติ เช่น สถาบันทดสอบทางการศึกษาแห่งชาติ (สทศ.) สำนักทดสอบทางการศึกษา

3. เสริมสร้างความรู้ความเข้าใจให้กับผู้บริหารสถานศึกษา ครู และบุคลากรในสถานศึกษาเกี่ยวกับการวัดผลและประเมินคุณภาพผู้เรียนระดับชาติ
4. ดำเนินการประเมินคุณภาพของผู้เรียนตามแนวทางที่กระทรวงศึกษาธิการสถาบันทดสอบทางการศึกษาแห่งชาติ หรือสำนักทดสอบทางการศึกษากำหนด
5. รายงานผลการประเมินคุณภาพผู้เรียนระดับชาติต่อหน่วยงานต้นสังกัดหน่วยงานที่เกี่ยวข้อง และเผยแพร่ต่อสถานศึกษาเพื่อให้สถานศึกษานำไปใช้เป็นข้อมูลในการพัฒนาคุณภาพผู้เรียน
6. นำผลการประเมินคุณภาพผู้เรียนในระดับชาติมาใช้เป็นข้อมูลในการวางแผนยกระดับคุณภาพการจัดการศึกษาของสำนักงานเขตพื้นที่การศึกษา

## 6. Flow Chart วิจัย พัฒนา ส่งเสริม ติดตาม ตรวจสอบ และประเมินเกี่ยวกับการวัดผลและประเมินผลการศึกษาระดับชาติ

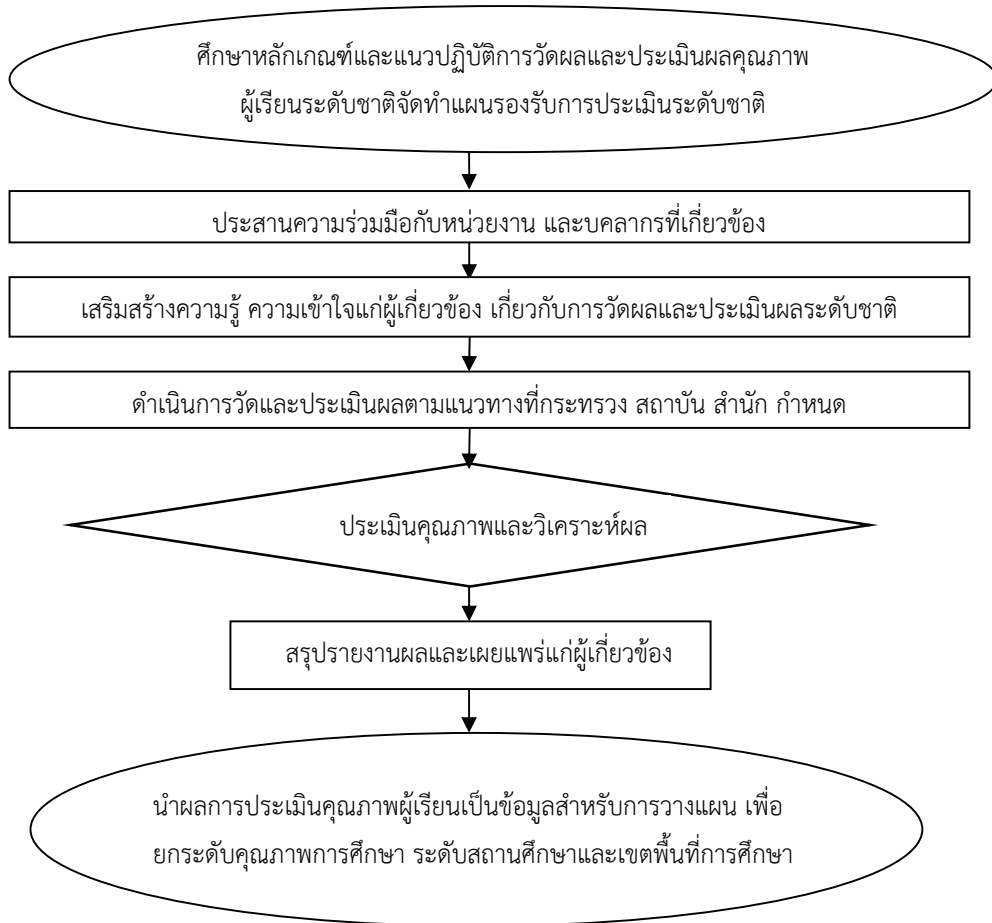

## 7. เครื่องมือ

- 7.1 แบบติดตามตรวจสอบ
- 7.2 เครื่องมือวัดและประเมินผล
- 7.3 แบบรายงานผล

## 8. เอกสาร/หลักฐานอ้างอิง

- 8.1 คู่มือดำเนินงานการวัดผลประเมินผล ระดับชาติ
- 8.2 แบบรายงานผลการวัดผล และประเมินผล ระดับชาติ
- 8.3 เอกสาร รายงานผลการประเมินคุณภาพการศึกษาระดับชาติ

9. แบบฟอร์มสรุปมาตรฐานงาน

ชื่องาน (กระบวนการ) วัตถุประสงค์	รายละเอียด	ผลการดำเนินงาน	ผู้รับผิดชอบ
<p>ชื่องาน (กระบวนการ) วิจัย พัฒนา ส่งเสริม ติดตาม ตรวจสอบ และประเมินเกี่ยวกับภาควิชาและประเมินผลตามและประเมินผลการจัดการศึกษา</p> <p>วัตถุประสงค์ : 1. เพื่อพัฒนากระบวนการปฏิบัติงานของ กลุ่มนิเทศ ติดตาม และประเมินผลการจัดการศึกษาให้มีประสิทธิภาพและสามารถดำเนินการบรรลุตามเป้าหมาย</p> <p>2. เพื่อใช้เป็นแนวทางในการดำเนินการวิจัย พัฒนา ส่งเสริม ติดตาม ตรวจสอบ และประเมินเกี่ยวกับภาควิชาและประเมินผลตามและประเมินผลการจัดการศึกษา</p>	<p>ผู้รับผิดชอบ</p> <p>1. ศึกษาหลักเกณฑ์และแนวปฏิบัติในการวัดและประเมินคุณภาพ ผู้เรียนระดับชาติ</p> <p>2. ประสานความร่วมมือระหว่างสำนักงานเขตพื้นที่การศึกษา สถานศึกษา และหน่วยงานที่เกี่ยวข้องกับการประเมินคุณภาพ ผู้เรียนระดับชาติ เช่น สถาบันทดสอบทางการศึกษาแห่งชาติ (สทศ.) สำนักทดสอบทางการศึกษา</p> <p>3. เสริมสร้างความรู้ความเข้าใจให้กับผู้บริหารสถานศึกษา ครู และบุคลากรในสถานศึกษาเกี่ยวกับภาควิชาและประเมินคุณภาพผู้เรียน ระดับชาติ</p> <p>4. ดำเนินการประเมินคุณภาพของผู้เรียนตามแนวทางที่กระทรวง ศึกษาธิการสถาบันทดสอบทางการศึกษาแห่งชาติ หรือสำนัก ทดสอบทางการศึกษากำหนด</p> <p>5. ประเมินระดับชาติเพื่อวิเคราะห์วิจัยคุณภาพผู้เรียน</p> <p>6. รายงานผลการประเมินคุณภาพผู้เรียนระดับชาติต่อหน่วยงานต้นสังกัดหน่วยงานที่เกี่ยวข้อง และเผยแพร่ต่อสถานศึกษาเพื่อ ให้สถานศึกษาไปใช้เป็นข้อมูลในการพัฒนาคุณภาพผู้เรียน</p> <p>7. นำผลการประเมินคุณภาพผู้เรียนในระดับชาติมาใช้เป็นข้อมูลใน การวางแผนยกระดับคุณภาพการจัดการศึกษาของสำนักงานเขต พื้นที่การศึกษา</p>	<p>ผลการดำเนินงาน</p> <p>1. ศึกษาหลักเกณฑ์และแนวปฏิบัติในการวัดและประเมินคุณภาพ ผู้เรียนระดับชาติ</p> <p>2. ประสานความร่วมมือระหว่างสำนักงานเขตพื้นที่การศึกษา สถานศึกษา และหน่วยงานที่เกี่ยวข้องกับการประเมินคุณภาพ ผู้เรียนระดับชาติ เช่น สถาบันทดสอบทางการศึกษาแห่งชาติ (สทศ.) สำนักทดสอบทางการศึกษา</p> <p>3. เสริมสร้างความรู้ความเข้าใจให้กับผู้บริหารสถานศึกษา ครู และบุคลากรในสถานศึกษาเกี่ยวกับภาควิชาและประเมินคุณภาพผู้เรียน ระดับชาติ</p> <p>4. ดำเนินการวัดและประเมินผลตามหลักสูตร ในระดับชาติที่ชัดเจน</p> <p>5. มีข้อมูลคุณภาพผู้เรียนในระดับชาติ</p> <p>6. หน่วยงานต้นสังกัดและสถานศึกษา มีข้อมูลคุณภาพผู้เรียน</p> <p>7. หน่วยงานต้นสังกัดและสถานศึกษา ใช้ ข้อมูลคุณภาพผู้เรียนในการวางแผน ยกระดับคุณภาพการจัดการศึกษา</p>	<p>ผู้รับผิดชอบ</p> <p>กลุ่มนิเทศ ๑</p> <p>กลุ่มนิเทศ ๑</p> <p>กลุ่มนิเทศ ๑</p> <p>กลุ่มนิเทศ ๑</p> <p>กลุ่มนิเทศ ๑</p> <p>กลุ่มนิเทศ ๑</p> <p>กลุ่มนิเทศ ๑</p>

เอกสารอ้างอิง : 8.1 คู่มือดำเนินการวัดผลประเมินผล ระดับชาติ 6.2 แบบรายงานผลการวัดผล และประเมินผล ระดับชาติ 8.3 เอกสาร รายงานผลการประเมินคุณภาพการศึกษาระดับชาติ

คำอธิบายสัญลักษณ์ผู้รับผิดชอบ  จุดเริ่มต้นหรือสิ้นสุดกระบวนการ  การตัดสินใจ  ทิศทางหรือการเคลื่อนไหวของงาน  จุดเชื่อมต่อระหว่างหน้า(ถ้าไม่ภายใน 1 หน้า)